

Déclaration de conformité – Moteurs diesel à transmission en Z Mercury (VW)

Ce moteur à transmission en Z, lorsqu'il est installé conformément aux instructions de Mercury Marine, satisfait aux exigences des directives suivantes en répondant aux normes associées, telles que modifiées :

Moteurs à propulsion pour la navigation de plaisance en conformité avec la directive 94/25/CE modifiée par la directive 2003/44/CE

Nom du fabricant du moteur : Volkswagen Antriebssysteme		
Adresse : HMA-E/1, PO 7962, Industriestraße Nord		
Ville : Salzgitter	Code postal : 38231	Pays : Allemagne

Nom du représentant agréé : Brunswick Marine in EMEA Inc.		
Adresse : Parc Industriel de Petit-Rechain		
Ville : Verviers	Code postal : 4800	Pays : Belgique

Nom de l'organisme notifié pour l'évaluation des émissions d'échappement : International Marine Certification Institute (IMCI)			
Adresse : Rue Abbé Cuypers 3			
Ville : Bruxelles	Code postal : B-1040	Pays : Belgique	N° d'identification : 0609

Nom de l'organisme notifié pour l'évaluation des émissions sonores : International Marine Certification Institute (IMCI)			
Adresse : Rue Abbé Cuypers 3			
Ville : Bruxelles	Code postal : B-1040	Pays : Belgique	N° d'identification : 0609

Module d'évaluation de conformité des émissions d'échappement :	<input checked="" type="checkbox"/> B+C	<input type="checkbox"/> B+D	<input type="checkbox"/> B+E	<input type="checkbox"/> B+F	<input type="checkbox"/> G	<input type="checkbox"/> H
Module d'évaluation de conformité des émissions sonores :	A <input type="checkbox"/>		Aa <input checked="" type="checkbox"/>		G <input type="checkbox"/>	H <input type="checkbox"/>
Autres directives communautaires applicables : Directive relative à la compatibilité électromagnétique 2004/108/CE						

Description des moteurs et exigences essentielles

Type de moteur	Type de carburant	Cycle de combustion
<input checked="" type="checkbox"/> Transmission en Z avec échappement intégré	<input checked="" type="checkbox"/> Diesel	<input checked="" type="checkbox"/> 4 temps

Identification des moteurs couverts par cette Déclaration de conformité

Nom du modèle ou de la famille du moteur :	Numéro(s) d'identification unique(s) du moteur ou code(s) de famille du moteur	Numéro du certificat d'examen de type ou d'approbation de type CE
TDI 2.5L 100/120	TDI 100-5/TDI 100-5 SE	EXVWM003
TDI 2.5L 140/150/165	TDI 150-5/TDI 150-5 D/TDI 165-5	EXVWM004
TDI 3.0L 230/260	TDI 230-6/TDI 260-6	EXVWM007
TDI 4.2L 285/350	TDI 285-8/TDI 350-8	EXVWM008

Exigences essentielles	Normes	Autres documents/méthodes normatifs	Fichier technique	Veuillez préciser (* = norme obligatoire)
Annexe 1.B – Émissions d'échappement				
B.1 Identification du moteur	<input type="checkbox"/>	<input type="checkbox"/>	<input checked="" type="checkbox"/>	
B.2 Exigences relatives aux émissions d'échappement	<input checked="" type="checkbox"/> *	<input type="checkbox"/>	<input type="checkbox"/>	*EN ISO 8178-1:1996
B.3 Durabilité	<input type="checkbox"/>	<input type="checkbox"/>	<input checked="" type="checkbox"/>	
B.4 Manuel du propriétaire	<input checked="" type="checkbox"/>	<input type="checkbox"/>	<input type="checkbox"/>	ISO 8665:2006
Annexe 1.C – Émissions sonores				
C.1 Niveaux d'émissions sonores	<input checked="" type="checkbox"/> *	<input type="checkbox"/>	<input type="checkbox"/>	*EN ISO 14509
C.2 Manuel du propriétaire	<input type="checkbox"/>	<input checked="" type="checkbox"/>	<input type="checkbox"/>	Manuel du propriétaire

La présente déclaration de conformité est émise sous la seule responsabilité du fabricant. Je soussigné déclare au nom du fabricant que le ou les moteurs satisfont à toutes les exigences normatives essentielles telles qu'applicables.

Nom/fonction :
Mark Schwabero, Président
Mercury Marine

Signature et titre :



Date et lieu d'émission : 16 mai 2012
Fond du Lac, Wisconsin, États-Unis

Contact au sujet de la réglementation :
Regulations and Product Safety Department (Service de la réglementation et de la sécurité des produits)
Mercury Marine
W6250 W. Pioneer Road
Fond du Lac, WI 54936
États-Unis

Informations d'identification

Noter les informations suivantes :

Modèle et puissance du moteur		Numéro de série du moteur
Numéro de série du tableau arrière (transmission en Z)		Rapport de démultiplication
Rapport de démultiplication		Numéro de série de la transmission en Z
Numéro de l'hélice	Pas	Diamètre
Numéro d'identification de la coque (HIN)		Date d'achat
Constructeur du bateau	Modèle du bateau	Longueur

Les numéros de série permettent au fabricant de répertorier par codes les nombreux détails techniques correspondant à l'ensemble de propulsion Mercury Diesel. Lors de tout contact de Mercury Marine à propos d'un entretien, **toujours préciser les numéros de modèle et de série.**

La description et les caractéristiques techniques indiquées dans les présentes sont applicables à la date de délivrance du bon à tirer. Mercury Marine, qui applique une politique d'amélioration continue, se réserve le droit d'arrêter la production de certains modèles à tout moment, ainsi que de modifier des caractéristiques et des conceptions, sans préavis ni obligation.

Mercury Marine, Fond du Lac, Wisconsin, États-Unis Imprimé aux États-Unis.

© 2013, Mercury Marine

Alpha, Axius, Bravo One, Bravo Two, Bravo Three, le logo du M entouré d'un cercle avec des vagues, K-planes, Mariner, MerCathode, MerCruiser, Mercury, le logo Mercury avec des vagues, Mercury Marine, Mercury Precision Parts, Mercury Propellers, Mercury Racing, MotorGuide, OptiMax, Quicksilver, SeaCore, Skyhook, SmartCraft, Sport-Jet, Verado, VesselView, Zero Effort, Zeus et #1 On the Water sont des marques déposées de Brunswick Corporation. Mercury Product Protection est une marque de service déposée de Brunswick Corporation.

Bienvenue

Ce produit constitue l'un des meilleurs ensembles de propulsion marine disponibles. Il intègre de nombreuses caractéristiques assurant une utilisation facile et une longue durée de vie.

Avec un entretien et une maintenance corrects, ce produit offrira d'excellentes performances pendant de nombreuses saisons de navigation. Afin d'obtenir des performances maximales et une utilisation sans incident, nous vous prions de lire ce manuel dans son intégralité.

Le manuel d'utilisation, d'entretien et de garantie contient des instructions spécifiques à l'emploi et à la maintenance de ce produit. Il est conseillé de conserver ce manuel avec le produit afin de pouvoir rapidement s'y référer en cours de navigation.

Merci d'avoir acheté un produit Mercury Diesel. Bonne navigation !
Mercury Marine

Message relatif à la garantie

Le produit acheté est assorti d'une **garantie limitée** de Mercury Marine ; les conditions de la garantie sont indiquées dans les sections de ce manuel relatives à la garantie. Le texte de la garantie contient une description de l'objet de la garantie et des exclusions, et indique la durée de la garantie, la marche à suivre pour bénéficier de la couverture de la garantie, des exonérations et limitations de responsabilité importantes, ainsi que d'autres renseignements pertinents. Consulter ces informations importantes.

Les produits Mercury Marine sont conçus et fabriqués en conformité avec les normes de qualité rigoureuses de la société, les réglementations et normes applicables du secteur, ainsi que certaines réglementations relatives aux émissions.

Chaque moteur Mercury Marine est mis en marche et soumis à des essais avant d'être livré afin de s'assurer que chaque produit est prêt à l'emploi. En outre, certains produits Mercury Marine sont testés en environnement contrôlé, moteur en marche pendant plus de 10 heures, à des fins de vérification et d'établissement d'un dossier de conformité à la réglementation et aux normes en vigueur. Tous les produits Mercury Marine, vendus neufs, sont couverts par la garantie limitée, que le moteur ait fait ou non l'objet de l'un des programmes de test décrits plus haut.

Lire ce manuel dans son intégralité

IMPORTANT : En cas de difficultés à comprendre certaines parties de ce manuel, contacter un revendeur pour une démonstration des opérations de démarrage et d'utilisation.

Avis

Tout au long de ce manuel, et sur l'ensemble de propulsion, les mots « Danger », « Avertissement », « Attention » et

« Avis », accompagnés du symbole international de danger,  peuvent être utilisés pour attirer l'attention de l'installateur et de l'utilisateur sur certaines consignes relatives à une intervention ou une manœuvre particulière qui pourraient constituer un danger si elles n'étaient pas effectuées correctement ou conformément aux mesures de sécurité. Les respecter scrupuleusement.

Ces avertissements de sécurité ne sont pas suffisants pour éliminer les dangers qu'ils signalent. Un respect rigoureux de ces consignes lors de l'entretien, ainsi que le recours au bon sens, sont essentiels à la prévention des accidents.

DANGER

Indique une situation dangereuse qui, si elle n'est pas évitée, causera des blessures graves, voire mortelles.

AVERTISSEMENT

Indique une situation dangereuse qui, si elle n'est pas évitée, pourrait causer des blessures graves, voire mortelles.

ATTENTION

Indique une situation dangereuse qui, si elle n'est pas évitée, pourrait causer des blessures mineures ou modérées.

AVIS

Indique une situation qui, si elle n'est pas évitée, pourrait causer la défaillance du moteur ou d'un composant essentiel.

IMPORTANT : Identifie des informations essentielles au succès de la tâche.

REMARQUE : Indique des informations facilitant la compréhension d'une étape ou d'une action particulière.

AVERTISSEMENT

L'opérateur (le pilote) est responsable de l'utilisation sûre et correcte du bateau et de l'équipement embarqué, ainsi que de la sécurité des personnes à bord. Il est vivement recommandé au pilote de lire ce manuel d'utilisation, d'entretien et de garantie, et de s'assurer qu'il comprend les instructions relatives à l'ensemble de propulsion et à tous les accessoires connexes avant d'utiliser le bateau.

AVERTISSEMENT

L'échappement du moteur de ce produit contient des produits chimiques considérés par l'État de Californie comme cancérigènes et à l'origine de malformations congénitales et d'autres troubles de l'appareil reproducteur.

TABLE DES MATIÈRES

Section 1 - Garantie

Informations sur la garantie.....	2	Garanties au titre de loi australienne sur la protection des consommateurs.....	9
Enregistrement de la garantie – États-Unis et Canada.....	2	Durée de la couverture de la présente garantie limitée.....	9
Enregistrement de la garantie—En dehors des États-Unis et du Canada.....	2	Période de garantie pour une utilisation plaisancière.....	9
Transfert de garantie.....	2	Période de garantie pour une utilisation commerciale.....	9
Informations relatives à la garantie du contrôle des émissions.....	3	Transfert de couverture.....	9
Informations importantes.....	3	Résiliation de la couverture.....	10
Garantie limitée relative aux émissions dans la cadre de la réglementation de l'EPA des États-Unis.....	3	Conditions régissant l'application de la garantie	10
Composants du système de contrôle des émissions.....	3	Responsabilité de Mercury.....	10
Politique de garantie – modèles diesel.....	3	Application de la garantie dans le cadre de la présente garantie limitée.....	10
Garantie limitée pour une utilisation récréative haute performance TDI.....	3	Éléments non couverts.....	10
Couverture de la garantie.....	3	Dépenses associées aux demandes en vertu de la présente garantie limitée.....	11
Durée de la garantie.....	4	Transfert de garantie – Dispositions applicables en Australie et Nouvelle-Zélande.....	11
Classification haute performance.....	4	Tableaux de garantie internationale.....	11
Conditions régissant l'application de la garantie.....	4	Tableau de garantie États-Unis – MerCruiser Essence et Diesel.....	11
Responsabilité de Mercury Marine.....	4	En dehors des États-Unis.....	12
Application de la garantie.....	4	Tableau de garantie Canada – MerCruiser Essence et Diesel.....	12
Résiliation de la couverture.....	4	En dehors du Canada.....	12
Exclusions de garantie.....	4	Tableau de garantie Australie et Nouvelle Zélande – MerCruiser Essence et Diesel.....	12
Garantie limitée pour usage commercial léger.....	5	En dehors de l'Australie et de la Nouvelle-Zélande.....	12
Produits couverts par la garantie.....	5	Tableau de garantie Pacifique Sud – MerCruiser Essence et Diesel.....	12
Durée de la garantie.....	5	En dehors de la région Pacifique Sud.....	12
Classification de l'usage commercial léger.....	5	Tableau de garantie Asie – MerCruiser Essence et Diesel.....	12
Conditions régissant l'application de la garantie.....	6	En dehors de la région Asie.....	13
Responsabilité de Mercury Marine.....	6	Tableaux de garantie Europe et Confédération des États Indépendants (CEI) – MerCruiser Essence et Diesel....	13
Application de la garantie.....	6	En dehors de l'Europe et de la CEI.....	13
Résiliation de la couverture.....	6	Tableaux de garantie Moyen-Orient et Afrique (sauf l'Afrique du Sud) – MerCruiser Essence et Diesel.....	13
Exclusions de garantie.....	6	En dehors du Moyen-Orient et de l'Afrique.....	13
Garantie anticorrosion limitée de 3 ans – Moteurs diesel (utilisation plaisancière uniquement).....	7	Tableaux de garantie Afrique du Sud – MerCruiser Essence et Diesel.....	13
Couverture de la garantie.....	7	En dehors du Moyen-Orient et de l'Afrique.....	13
Durée de la garantie.....	7		
Conditions régissant l'application de la garantie			
Couverture de la garantie.....	7		
Responsabilité de Mercury.....	7		
Application de la garantie.....	8		
Exclusions de garantie.....	8		
Transfert de garantie.....	8		
Politique de garantie – Australie et Nouvelle-Zélande.....	9		
Garantie limitée MerCruiser – Politique applicable en Australie et Nouvelle-Zélande.....	9		
Couverture de la garantie.....	9		

Section 2 - Se familiariser avec l'ensemble de propulsion

Liste des composants du moteur.....	16	Instruments numériques System Link.....	19
Vue de face des composants du moteur TDI 3.0 L.....	16	Relevage hydraulique.....	19
Vue tribord des composants du moteur TDI 3.0 L.....	16	Trim de moteur simple et remorquage.....	20
Vue bâbord des composants du moteur TDI 3.0 L.....	17	Trim de moteur jumelé et remorquage.....	20
Caractéristiques et commandes.....	17	Protection du relevage hydraulique et de la MerCathode contre les surcharges.....	21
Caractéristiques du moteur TDI 3.0 L.....	17	Signaux de l'alarme sonore.....	21
Coupe-circuit d'urgence.....	17	Système Engine Guardian.....	22
Instruments.....	18	Commandes.....	22
VesselView.....	18	Commutateurs.....	22
Compteur de vitesse, compte-tours et jauges numériques SmartCraft.....	18	Interrupteur d'arrêt d'urgence.....	23

Coupe-circuit d'urgence.....	23	Numéro de série et identification de la transmission en Z	
Commande à distance.....	24	Bravo.....	28
Fonction de la commande à distance.....	24	Numéro de série de la plage arrière Bravo.....	28
Accélérateur et inverseur de marche numériques.....	25	Embases équipées du système SeaCore.....	29
Protection du circuit électrique contre les surcharges.....	25	Composants et pièces moulées SeaCore.....	29
Fusibles.....	25	Fixations en acier inoxydable.....	29
Remplacement d'un fusible de l'Adaptateur de bateau		Informations sur les émissions.....	29
(VAA).....	26	Certificat relatif à l'émission de gaz d'échappement	
Identification.....	26	(Europe uniquement).....	29
Emplacement de l'autocollant de numéro de série.....	26	Responsabilité du propriétaire.....	30
Emplacement de l'étiquette signalétique du moteur....	27		

Section 3 - Sur l'eau

Conseils pour une navigation en toute sécurité.....	32	Haute vitesse et hautes performances.....	38
Exposition à l'oxyde de carbone.....	33	Sécurité des passagers sur bateaux-pontons et bateaux	
Faire attention à l'intoxication à l'oxyde de carbone.....	33	ponts.....	38
Ne pas s'approcher des zones d'échappement.....	33	Bateaux à pont avant ouvert.....	39
Bonne ventilation.....	33	Bateaux avec fauteuils de pêche surélevés sur socle,	
Ventilation insuffisante.....	33	montés à l'avant.....	39
Fonctionnement de base du bateau.....	34	Saut des vagues ou du sillage.....	39
Gamme de régime nominal.....	34	Impact avec des obstacles et objets immergés.....	40
Gamme des régimes pour bateaux de plaisance....	34	Conditions affectant le fonctionnement.....	40
Tableau de fonctionnement du TDI.....	35	Répartition des charges (passagers et équipement) à	
Démarrage, inversion de marche et arrêt.....	35	l'intérieur du bateau.....	40
Avant de mettre le moteur en marche.....	35	Carène du bateau.....	40
Démarrage à froid du moteur.....	36	Cavitation.....	41
Réchauffage du moteur.....	36	Ventilation.....	41
Démarrage d'un moteur chaud.....	36	Altitude et climat.....	41
Inversion de marche.....	37	Choix de l'hélice.....	41
Arrêt du moteur.....	37	Rodage.....	42
Démarrage d'un moteur arrêté en prise.....	37	Procédure de rodage initiale.....	42
Remorquage du bateau.....	37	Période de rodage de 10 heures de la transmission en Z	
Fonctionnement par temps froid et à une température		(neuve ou avec des engrenages de rechange).....	42
inférieure à 0 °C.....	37	Rodage du moteur.....	42
Bouchon de vidange et pompe de cale.....	38	Période de rodage de 20 heures.....	42
Protection des baigneurs.....	38	Après la période de rodage initiale des	
En croisière.....	38	20 heures.....	42
Lorsque le bateau est à l'arrêt.....	38	Vérification à la fin de la première saison.....	42

Section 4 - Caractéristiques

Caractéristiques du carburant.....	44	Contenance en fluides du moteur.....	46
Métaux non ferreux et système de carburant.....	44	Caractéristiques des huiles de la transmission en Z	
Fonctionnement en hiver et biodiesel.....	44	Bravo—Diesel.....	46
Carburant diesel par temps froid.....	44	Huiles de la direction assistée et du relevage	
Antigel/liquide de refroidissement.....	44	hydraulique.....	46
Huile moteur.....	45	Huiles homologuées de direction assistée.....	46
Caractéristiques du moteur.....	45	Huiles homologuées de relevage hydraulique.....	46
Caractéristiques des fluides.....	46	Peintures approuvées.....	47

Section 5 - Entretien

Responsabilités du propriétaire et du pilote.....	50	Une fois par semaine.....	52
Responsabilités du revendeur.....	50	Tous les deux mois.....	52
Entretien.....	50	Entretien périodique.....	52
Avertissement relatif aux pièces de rechange.....	51	Une fois par an.....	52
Suggestions d'entretien par le propriétaire.....	51	Toutes les 100 heures ou une fois par an (à la	
Überprüfung.....	51	première échéance).....	52
Calendrier d'entretien – Modèles à transmission en Z.....	51	Toutes les 200 heures ou une fois par an (à la	
Maintenance de routine.....	51	première échéance).....	52
Au début de chaque journée.....	51	Toutes les 500 heures ou tous les 5 ans (à la	
À la fin de chaque journée.....	51	première échéance).....	53

Toutes les 1 000 heures ou tous les 5 ans (à la première échéance).....	53	Nettoyage du système d'eau de mer – Modèle à transmission en Z.....	71
Toutes les 2 000 heures ou tous les 5 ans (à la première échéance).....	53	Vérification des prises d'eau de mer.....	74
Huile moteur.....	53	Nettoyage du filtre à eau de mer, selon modèle.....	74
Vérification du niveau d'huile moteur	53	Protection anticorrosion.....	75
Appoint d'huile moteur.....	53	Généralités.....	75
Remplacement du filtre à huile.....	54	Composants de la protection anticorrosion du moteur.....	75
Système de vidange facile de l'huile moteur.....	55	Retrait.....	75
Huile pour engrenages de transmission en Z.....	56	Nettoyage et inspection.....	76
Vérifications.....	56	Installation.....	76
Remplissage.....	56	Maintien de la continuité du circuit de masse.....	77
Remplacement.....	57	MerCathode.....	79
Huile du relevage hydraulique.....	60	Peinture anti-fouling.....	79
Vérifications.....	60	Graissage.....	80
Remplissage.....	61	Système de direction.....	80
Remplacement.....	61	Câble d'accélérateur.....	81
Huile de direction assistée.....	61	Câble d'inversion de marche.....	82
Vérifications.....	61	Tableau arrière.....	82
Remplissage.....	62	Arbre d'hélice.....	82
Remplacement.....	62	Accouplement moteur.....	83
Liquide de refroidissement.....	62	Modèles à extension d'arbre moteur.....	83
Vérifications.....	62	Maintien des couples de serrage.....	84
Remplissage.....	63	Écrous d'étrier d'anneau de cloche.....	84
Remplacement.....	64	Supports de moteur.....	85
Remplacement du liquide de refroidissement dans le système de refroidissement fermé.....	64	Hélices.....	85
Vidange du système de refroidissement fermé.....	64	Dépose de l'hélice de la transmission en Z Bravo.....	85
Remplissage du circuit de refroidissement fermé.....	65	Modèles Bravo One.....	85
Nettoyage du filtre à air.....	66	Modèles Bravo Two.....	86
Retrait.....	66	Modèles Bravo Three.....	86
Installation.....	67	Installation de l'hélice de la transmission en Z Bravo....	87
Filtre à carburant à séparateur d'eau.....	67	Modèles Bravo One.....	88
Vidange.....	68	Bravo Three.....	88
Remplacement.....	68	Courroie d'entraînement.....	89
Remplissage.....	69	Identification de la défaillance de la courroie d'entraînement.....	89
Purge du système de carburant.....	69	Batterie.....	90
Système d'alimentation en carburant.....	70	Précautions relatives aux batteries de moteurs multiples....	91
Amorçage.....	70	Alternateurs.....	91
Remplissage du circuit de carburant.....	70	Module de commande du moteur (ECU).....	91
Hivernage du système de carburant	70	Batteries.....	91
Système d'eau de mer.....	70	Interrupteurs de batterie.....	91
Inspection de la turbine de la pompe à eau de mer.....	70	Répartiteurs de charge.....	91
Vérification des entrées d'eau de la transmission en Z.....	71	Générateurs.....	91

Section 6 - Entreposage

Hivernage (température inférieure à 0 °C), entreposage saisonnier et entreposage prolongé.....	94	Instructions d'entrepasage saisonnier.....	94
Temp froid (température inférieure à 0 °C), entreposage saisonnier et entreposage prolongé.....	94	Instructions d'entrepasage prolongé.....	95
Préparation pour le remisage saisonnier ou prolongé de l'ensemble de propulsion.....	94	Remisage de la batterie.....	96
		Remise en service.....	96

Section 7 - Dépannage

Dépannage du système de carburant à commande électronique.....	98	Rendement médiocre.....	98
Tableaux de dépannage.....	98	Absence de carburant ou défaillance de l'alimentation en carburant.....	99
Le démarreur ne lance pas le moteur ou le lance lentement.....	98	Le moteur ne démarre pas, le démarreur ne tourne pas.....	99
Le moteur ne démarre pas ou démarre difficilement....	98	Surchauffe du moteur.....	99
Le moteur tourne irrégulièrement, a des ratés ou des retours de flammes.....	98	Température du moteur trop basse.....	99
		Faible pression d'huile moteur.....	99

La batterie ne se recharge pas.....	100
La commande à distance est difficile à manœuvrer, se grippe, a trop de jeu ou émet des bruits inhabituels..	100
Le volant de direction tourne difficilement ou par à-coups.....	100

Le relevage hydraulique ne fonctionne pas (le moteur électrique fonctionne mais l'embase ne bouge pas)..	100
Le relevage hydraulique ne fonctionne pas (le moteur électrique ne fonctionne pas).....	100

Section 8 - Service après-vente

Service après-vente.....	102	Coordonnées du service à la clientèle de Mercury Marine	103
Réparations locales.....	102	Documentation pour la clientèle.....	103
Réparations non locales.....	102	En anglais.....	103
Vol de l'ensemble de propulsion.....	102	Autres langues.....	104
Attention requise après immersion.....	102	Commande de documentation.....	104
Pièces de rechange.....	102	États-Unis et Canada.....	104
Demandes d'informations relatives aux pièces et aux accessoires.....	102	104
Résolution d'un problème.....	102		

Section 9 - Journal d'entretien

Journal d'entretien.....	106
--------------------------	-----

Section 1 - Garantie

1

Table des matières

Informations sur la garantie.....	2	Couverture de la garantie	9
Enregistrement de la garantie – États-Unis et Canada	2	Garanties au titre de loi australienne sur la protection des consommateurs	9
Enregistrement de la garantie—En dehors des États-Unis et du Canada.....	2	Durée de la couverture de la présente garantie limitée	9
Transfert de garantie.....	2	Période de garantie pour une utilisation plaisancière	9
Informations relatives à la garantie du contrôle des émissions.....	3	Période de garantie pour une utilisation commerciale	9
Informations importantes.....	3	Transfert de couverture	9
Garantie limitée relative aux émissions dans la cadre de la réglementation de l'EPA des États-Unis.....	3	Résiliation de la couverture	10
Composants du système de contrôle des émissions	3	Conditions régissant l'application de la garantie	10
Politique de garantie – modèles diesel.....	3	Responsabilité de Mercury	10
Garantie limitée pour une utilisation récréative haute performance TDI.....	3	Application de la garantie dans le cadre de la présente garantie limitée	10
Couverture de la garantie	3	Éléments non couverts	10
Durée de la garantie	4	Dépenses associées aux demandes en vertu de la présente garantie limitée	11
Classification haute performance	4	Transfert de garantie – Dispositions applicables en Australie et Nouvelle-Zélande.....	11
Conditions régissant l'application de la garantie	4	Tableaux de garantie internationale.....	11
Responsabilité de Mercury Marine	4	Tableau de garantie États-Unis – MerCruiser Essence et Diesel.....	11
Application de la garantie	4	En dehors des États-Unis	12
Résiliation de la couverture	4	Tableau de garantie Canada – MerCruiser Essence et Diesel.....	12
Exclusions de garantie	4	En dehors du Canada	12
Garantie limitée pour usage commercial léger.....	5	Tableau de garantie Australie et Nouvelle Zélande – MerCruiser Essence et Diesel.....	12
Produits couverts par la garantie	5	En dehors de l'Australie et de la Nouvelle-Zélande	12
Durée de la garantie	5	Tableau de garantie Pacifique Sud – MerCruiser Essence et Diesel.....	12
Classification de l'usage commercial léger	5	En dehors de la région Pacifique Sud	12
Conditions régissant l'application de la garantie	6	Tableaux de garantie Europe et Confédération des États Indépendants (CEI) – MerCruiser Essence et Diesel.....	13
Responsabilité de Mercury Marine	6	En dehors de l'Europe et de la CEI	13
Application de la garantie	6	Tableaux de garantie Moyen-Orient et Afrique (sauf l'Afrique du Sud) – MerCruiser Essence et Diesel.....	13
Résiliation de la couverture	6	En dehors du Moyen-Orient et de l'Afrique	13
Exclusions de garantie	6	Tableau de garantie Afrique du Sud – MerCruiser Essence et Diesel.....	13
Garantie anticorrosion limitée de 3 ans – Moteurs diesel (utilisation plaisancière uniquement).....	7	En dehors du Moyen-Orient et de l'Afrique	13
Couverture de la garantie	7		
Durée de la garantie	7		
Conditions régissant l'application de la garantie	7		
Couverture de la garantie	7		
Responsabilité de Mercury	7		
Application de la garantie	8		
Exclusions de garantie	8		
Transfert de garantie.....	8		
Politique de garantie – Australie et Nouvelle-Zélande.....	9		
Garantie limitée MerCruiser – Politique applicable en Australie et Nouvelle-Zélande.....	9		

Informations sur la garantie

Enregistrement de la garantie – États-Unis et Canada

1. Pour être couvert par la garantie, le produit doit être enregistré auprès de Mercury Marine. Au moment de la vente, le revendeur doit remplir la fiche d'enregistrement et l'envoyer immédiatement à Mercury Marine par MercNET, courriel ou courrier postal. À réception de cette fiche, Mercury Marine valide l'enregistrement.
2. La garantie ne prend effet que lorsque le produit est enregistré auprès de Mercury Marine.
3. Le propriétaire peut modifier son adresse à tout moment, y compris lors d'une réclamation au titre de la garantie, en appelant Mercury Marine ou en envoyant une lettre ou un fax avec son nom, son ancienne adresse, sa nouvelle adresse et le numéro de série du moteur, au service de l'enregistrement des garanties de Mercury Marine. Le revendeur peut également traiter ce changement d'informations.

Mercury Marine

Attn: Warranty Registration Department

W6250 W. Pioneer Road

P.O. Box 1939

Fond du Lac, WI 54936-1939

920-929-5054

Télécopie +1 920 907 6663

REMARQUE : Les listes d'enregistrements doivent être tenues à jour par Mercury Marine et par tout revendeur de produits maritimes vendus aux États-Unis, dans l'éventualité d'un rappel de sécurité dans le cadre du Federal Safety Act (loi fédérale sur la sécurité).

Enregistrement de la garantie—En dehors des États-Unis et du Canada

1. Il est important que le revendeur ayant effectué la vente remplisse la carte d'enregistrement de la garantie et la renvoie au distributeur ou au centre d'entretien Marine Power responsable du programme de réclamation et d'enregistrement de la garantie dans la région.
2. La carte d'enregistrement de la garantie indique le nom et l'adresse de l'acheteur, les numéros de modèle et de série du produit, la date d'achat, le type d'utilisation, ainsi que le code, le nom et l'adresse du distributeur et du revendeur ayant effectué la vente. Le distributeur ou le revendeur certifie également l'identité de l'acheteur initial et de l'utilisateur du produit.
3. L'exemplaire de la carte d'enregistrement de la garantie destiné à l'acheteur DOIT lui être remis immédiatement après que la carte a été dûment remplie par le revendeur ou le distributeur ayant effectué la vente. Cette carte représente l'identification de l'enregistrement d'usine du propriétaire et ce dernier doit la conserver pour une utilisation ultérieure lorsqu'elle est requise. En cas de recours à une réparation dans le cadre de la garantie, le revendeur peut demander au propriétaire de présenter la carte d'enregistrement de la garantie pour vérifier la date d'achat et pour utiliser les informations qu'elle contient pour la préparation des formulaires de garantie.
4. Dans certains pays, le centre d'entretien Marine Power délivre une carte d'enregistrement de la garantie permanente plastifiée dans les 30 jours suivant réception de la copie usine de la carte d'enregistrement de la garantie du distributeur ou du revendeur. À réception de la carte plastifiée, l'exemplaire destiné à l'acheteur remis par le distributeur ou le revendeur lors de l'achat du produit peut être mis au rebut. Le propriétaire doit demander au distributeur ou au revendeur s'il peut bénéficier du programme de la carte plastifiée.
5. Pour plus d'informations concernant la carte d'enregistrement de la garantie et sa relation avec le traitement des réclamations, consulter la garantie internationale. Voir la Table des matières.

IMPORTANT : Dans certains pays, l'usine et le revendeur ont l'obligation légale de tenir à jour les listes d'enregistrement. Nous souhaitons que TOUS les produits détenus par le propriétaire soient enregistrés auprès de l'usine au cas où il serait nécessaire de le contacter. S'assurer que le distributeur Mercury Marine ou le revendeur agréé Mercury Marine remplit immédiatement la carte d'enregistrement de la garantie et qu'il en envoie la copie usine au centre de services international Marine Power régional.

Transfert de garantie

La garantie limitée peut être transférée à un acheteur ultérieur, mais seulement pour la durée non écoulée de la garantie limitée. Cette condition ne s'applique pas aux produits utilisés à des fins commerciales.

Pour transférer la garantie au propriétaire suivant, envoyer ou faxer une copie de l'acte ou du contrat de vente, le nom du nouveau propriétaire, son adresse et le numéro de série du moteur au service des enregistrements de garantie de Mercury Marine. Aux États-Unis et au Canada, l'envoyer à :

Mercury Marine

Attn: Warranty Registration Department

W6250 W. Pioneer Road

P.O. Box 1939

Fond du Lac, WI 54936-1939

920-929-5054

Télécopie +1 920 907 6663

Une fois le transfert de la garantie effectué, Mercury Marine envoie par courrier une confirmation d'enregistrement au nouveau propriétaire.

Ce service est gratuit.

Pour les produits achetés en dehors des États-Unis ou du Canada, contacter le distributeur du pays concerné ou le centre d'entretien Marine Power le plus proche.

Informations relatives à la garantie du contrôle des émissions

Informations importantes

Pour déterminer quelle couverture de garantie relative au contrôle des émissions s'applique à un produit donné, se reporter à l'autocollant **Informations sur le contrôle des émissions** apposé sur le moteur.

Les moteurs classés comme exemptés de la réglementation relative au contrôle des émissions par l'EPA fédérale ou l'État de Californie ne sont pas couverts par une garantie distincte portant sur les composants de contrôle des émissions. La garantie du fabricant Mercury MerCruiser n'est pas affectée par la désignation du moteur dans le cadre des réglementations relatives au contrôle des émissions de l'EPA fédérale ou de l'État de Californie.

Pour une liste de composants du moteur typiquement impliqués dans le contrôle des émissions, consulter la rubrique **Composants du système de contrôle des émissions** dans la section Garantie du manuel du propriétaire.

Garantie limitée relative aux émissions dans la cadre de la réglementation de l'EPA des États-Unis

Conformément aux obligations découlant de la réglementation 40 CFR partie 1042, sous-partie B, Mercury Marine offre une garantie relative aux émissions de cinq ans ou de 500 heures de fonctionnement du moteur, à la première échéance, à l'acheteur au détail, certifiant que le moteur est conçu, construit et équipé de manière à se conformer, au moment de la vente, aux réglementations en vigueur aux termes de la section 213 du Clean Air Act (loi sur la lutte contre la pollution atmosphérique), et qu'il ne présente aucun vice de matériau et de fabrication qui l'empêcherait de se conformer aux réglementations en vigueur. La présente garantie relative aux émissions couvre tous les composants figurant dans la liste des Composants du système de contrôle des émissions. Les revendications au titre de la garantie peuvent être rejetées si les défaillances ont été causées par un entretien ou une utilisation incorrects de la part du propriétaire ou du pilote, ou par des accidents ne relevant pas de la responsabilité de Mercury Marine.

Composants du système de contrôle des émissions

La garantie relative aux émissions couvre tous les composants dont la défaillance provoquerait l'augmentation des émissions de tout composant réglementé d'un moteur, notamment les composants figurant dans la liste suivante :

1. Système de dosage du carburant
 - a. Régulateur de pression ou système d'injection du carburant
 - b. Système d'enrichissement pour démarrage à froid
 - c. Soupapes d'admission
2. Système d'induction d'air
 - a. Collecteur d'admission
 - b. Turbocompresseur ou compresseur
 - c. Refroidisseur d'air de suralimentation
3. Système d'échappement
 - a. Collecteur d'échappement
 - b. Soupapes d'échappement
4. Éléments divers utilisés dans les systèmes ci-dessus
 - a. Tuyaux, brides, raccords, tubes, joints ou dispositifs d'étanchéité et visserie de montage
 - b. Poulies, courroies et tendeurs
 - c. Soupape de dépression, interrupteur thermostatique, soupape de retenue, temporisateur
 - d. Capteurs
 - e. Commandes électroniques

REMARQUE : La garantie EPA relative aux émissions ne couvre pas les composants dont la défaillance ne provoquerait pas l'augmentation d'un quelconque polluant réglementé des émissions d'un moteur.

Politique de garantie – modèles diesel

Garantie limitée pour une utilisation récréative haute performance TDI

Couverture de la garantie

Mercury Marine garantit ses moteurs/ensembles de propulsion (Produits) contre tout vice de matériau ou de fabrication pendant la période décrite ci-dessous.

Durée de la garantie

La période de garantie commence à la date de vente initiale du produit à un acheteur au détail pour un usage de plaisance, ou à la date à laquelle le produit est mis en service pour la première fois, à la première échéance. Cette garantie limitée couvre le produit pendant deux (2) ans ou 1 000 heures de fonctionnement (à la première échéance). L'utilisation du produit à des fins commerciales annule la garantie. Par fins commerciales, est entendue toute utilisation du produit liée à un travail ou à un emploi ou toute utilisation rémunératrice du produit, pendant toute partie de la durée de la garantie, même si le produit n'est utilisé à ces fins qu'occasionnellement. La réparation ou le remplacement des pièces et les travaux entrepris en période de garantie n'étendent nullement la durée de celle-ci au-delà de sa date d'expiration initiale. La période de garantie non expirée peut être transférée d'un client à l'autre au moment du réenregistrement du produit, si le bateau est toujours utilisé à des fins de plaisance.

Classification haute performance

Une **classification haute performance** s'applique à des applications à charge variable où la puissance maximale est limitée à une (1) heure pour toutes les huit (8) heures d'utilisation. Le fonctionnement du moteur à puissance réduite (les 7 heures, sur un total de 8 heures, pendant lesquelles le moteur ne fonctionne pas à pleine puissance) doit s'effectuer à un régime inférieur ou égal à la vitesse de croisière. La vitesse de croisière est fonction du régime nominal maximal du moteur (tr/min) :

Régime moteur nominal à pleins gaz (tr/min)		Vitesse de croisière Réduction par rapport au régime moteur nominal (tr/min)
4 000 tr/min	3,0 l (V6)	400 tr/min
4 200 tr/min	4,2 l (V8)	400 tr/min

Cette classification s'applique à des utilisations de plaisance (non commerciales) correspondant à un fonctionnement de 500 heures par an au maximum.

Conditions régissant l'application de la garantie

Ne peuvent bénéficier de cette garantie que les clients qui ont acheté le produit au détail auprès d'un revendeur agréé par Mercury Marine à distribuer le produit dans le pays où la vente a eu lieu, une fois que l'inspection préalable à la livraison spécifiée par Mercury Marine a été effectuée et documentée. Pour bénéficier de la garantie, le produit doit avoir été correctement enregistré par le revendeur agréé. Toute information erronée concernant l'utilisation du produit ou tout changement ultérieur, d'une utilisation pour la plaisance à un usage commercial (à moins que le réenregistrement n'ait été effectué dans les règles) peut amener Mercury Marine à annuler la garantie à sa seule discrétion. L'entretien périodique décrit dans le manuel de fonctionnement, d'entretien et de garantie doit être exécuté en temps opportun pour pouvoir bénéficier de la garantie. Mercury Marine se réserve le droit de subordonner toute couverture au titre de la garantie à la présentation d'une preuve d'entretien conforme.

Responsabilité de Mercury Marine

En vertu des termes de cette garantie, la seule et unique obligation de Mercury Marine est limitée, à sa discrétion, à la réparation des pièces défectueuses, au remplacement de ces pièces par des pièces neuves ou réusinées, homologuées par Mercury Marine, ou au remboursement du prix d'achat du produit Mercury Marine. Mercury Marine se réserve le droit d'améliorer ou de modifier les produits, de temps à autre, sans obligation de modifier les produits fabriqués antérieurement.

Application de la garantie

Les revendications au titre de la garantie doivent être présentées par l'intermédiaire d'un centre de réparation agréé Mercury Marine. Le client doit fournir à Mercury Marine une possibilité raisonnable d'effectuer la réparation au titre de la garantie, ainsi qu'un accès raisonnable au produit. L'acheteur ne devra pas expédier le produit ou des pièces du produit directement à Mercury Marine, sauf si Mercury Marine en fait la demande.

Résiliation de la couverture

La couverture de la garantie peut être résiliée pour des produits d'occasion obtenus de l'une des façons suivantes :

- reprise de possession auprès d'un client au détail ;
- achat aux enchères ;
- achat auprès d'un centre de récupération de matériaux ;
- achat auprès d'une société d'assurance qui a obtenu le produit à la suite d'une réclamation d'assurance ; et
- soumission d'informations inexacts lors de l'enregistrement de la garantie.

Exclusions de garantie

Cette garantie limitée ne couvre pas :

- les articles d'entretien de routine ;
- les réglages ;
- l'usure normale ;
- les dommages causés par une utilisation abusive ;
- l'utilisation anormale ;
- l'utilisation d'une hélice ou d'un rapport de vitesse qui ne permet pas au moteur de tourner dans sa plage de régime recommandée (voir le manuel d'utilisation, d'entretien et de garantie) ;

- l'utilisation du produit d'une manière non conforme à l'utilisation recommandée et à la section du cycle opératoire du manuel d'utilisation, d'entretien et de garantie ;
- la négligence ;
- les accidents ;
- la submersion ;
- l'installation incorrecte (les caractéristiques et techniques d'installation correctes sont énoncées dans les instructions d'installation du produit) ;
- l'entretien incorrect ;
- l'utilisation d'un accessoire ou d'une pièce non fabriqué ou vendu par Mercury Marine et qui endommage le produit Mercury ;
- les turbines et les chemises de pompe à jet ;
- le fonctionnement avec des carburants, des huiles ou des lubrifiants non adaptés à l'utilisation avec le produit (voir le manuel d'utilisation, d'entretien et de garantie) ;
- l'altération ou le retrait de pièces ;
- l'entrée d'eau dans le moteur par l'alimentation de carburant, l'admission d'air ou le système d'échappement ou des dommages au produit résultant d'une alimentation insuffisante en eau de refroidissement causée par l'obstruction du système de refroidissement par un corps étranger ;
- le fonctionnement du moteur hors de l'eau ;
- le montage du moteur à une position trop élevée sur le tableau arrière ;
- le fonctionnement du bateau avec le moteur trop relevé.

L'utilisation du produit pour des courses ou toute activité de compétition, ou son utilisation à tout moment avec une unité inférieure de type course, même par un propriétaire antérieur, annule la garantie. Cette garantie ne couvre pas les dépenses liées au halage, à la mise à l'eau, au remorquage, à l'entreposage, aux appels téléphoniques, aux locations, aux nuisances, aux rampes d'accès à l'eau, à l'assurance, au remboursement d'emprunts, à la perte de temps ou de revenus, ou à tout autre type de dommages accessoires ou indirects. Les dépenses liées au retrait ou au remplacement de cloisons ou d'autres équipements du bateau pour accéder au produit ne sont pas non plus couvertes par cette garantie. Aucun individu ni aucune entité, y compris les revendeurs agréés par Mercury Marine, n'ont été autorisés par Mercury Marine à émettre d'affirmations, de déclarations ou de garanties quelconques au sujet du produit, autres que celles spécifiées dans la présente garantie limitée. Si de telles affirmations, déclarations ou garanties sont faites, elles ne sauraient être opposables à Mercury Marine.

DÉNIS ET LIMITATIONS DE RESPONSABILITÉ

LA SOCIÉTÉ DÉCLINE EXPRESSÉMENT TOUTE GARANTIE IMPLICITE DE QUALITÉ MARCHANDE OU D'ADAPTATION À UN USAGE PARTICULIER. SI ELLES NE PEUVENT ÊTRE DÉCLINÉES, CES GARANTIES IMPLICITES SONT LIMITÉES À LA DURÉE DE LA GARANTIE EXPRESSE. LES DOMMAGES ACCESSOIRES ET INDIRECTS NE SONT PAS COUVERTS PAR CETTE GARANTIE. CERTAINS ÉTATS/PAYS N'AUTORISENT PAS LES DÉNIS, LIMITES OU EXCLUSIONS STIPULÉS CI-DESSUS. ILS PEUVENT ALORS NE PAS CONCERNER LE PROPRIÉTAIRE. CETTE GARANTIE CONFÈRE AU PROPRIÉTAIRE DES DROITS SPÉCIFIQUES, AUXQUELS D'AUTRES PEUVENT VENIR S'AJOUTER, SELON L'ÉTAT OU LE PAYS DE RÉSIDENCE.

Garantie limitée pour usage commercial léger

Produits couverts par la garantie

Mercury Marine garantit ses moteurs/ensemble de propulsion neufs (Produits) contre tout vice de matériau ou de fabrication pendant la période décrite ci-dessous.

Durée de la garantie

La période de garantie commence à la date de vente initiale du produit à un acheteur au détail pour une utilisation commerciale légère, ou à la date à laquelle le produit est mis en service pour la première fois, à la première échéance. Cette garantie limitée couvre le produit pendant un (1) an ou 500 heures de fonctionnement, à la première échéance. La réparation ou le remplacement de pièces ou l'exécution d'un entretien au titre de cette garantie ne prorogent pas la durée de celle-ci au-delà de sa date d'expiration initiale. La couverture de garantie non expirée ne peut pas être transférée.

Classification de l'usage commercial léger

L'**usage commercial léger** s'applique à des applications à charge variable où la puissance maximale est limitée à une (1) heure pour toutes les huit (8) heures d'utilisation. Le fonctionnement du moteur à puissance réduite (les 7 heures, sur un total de 8 heures, pendant lesquelles le moteur ne fonctionne pas à pleine puissance) doit s'effectuer à un régime inférieur ou égal à la vitesse de croisière. La vitesse de croisière est fonction du régime nominal maximal du moteur (tr/min) :

Régime moteur nominal à pleins gaz (tr/min)		Vitesse de croisière Réduction par rapport au régime moteur nominal (tr/min)
4 000 tr/min	3,0 l (V6)	400 tr/min
4 200 tr/min	4,2 l (V8)	400 tr/min

Régime moteur nominal à pleins gaz (tr/min)	Vitesse de croisière Réduction par rapport au régime moteur nominal (tr/min)
Cette classification s'applique à des utilisations de plaisance (non commerciales) correspondant à un fonctionnement de 500 heures par an au maximum.	

Par usage commercial est entendue toute utilisation du produit liée à un travail ou à un emploi, ou toute utilisation rémunératrice, pendant toute partie de la durée de la garantie, même si le produit n'est utilisé à ces fins qu'occasionnellement.

Toute utilisation du produit en dehors des spécifications propres à l'usage commercial léger annulera la garantie.

Conditions régissant l'application de la garantie

Ne peuvent bénéficier de cette garantie que les clients qui ont acheté le produit au détail auprès d'un revendeur agréé par Mercury Marine à distribuer le produit dans le pays où la vente a eu lieu, une fois que l'inspection préalable à la livraison spécifiée par Mercury Marine a été effectuée et documentée. Pour bénéficier de la garantie, le produit doit avoir été correctement enregistré par le revendeur agréé. L'entretien périodique décrit dans le manuel de fonctionnement, d'entretien et de garantie doit être exécuté en temps opportun pour pouvoir bénéficier de la garantie. Mercury Marine se réserve le droit de subordonner toute couverture au titre de la garantie à la présentation d'une preuve d'entretien conforme.

Responsabilité de Mercury Marine

En vertu des termes de cette garantie, la seule et unique obligation de Mercury Marine est limitée, à sa discrétion, à la réparation des pièces défectueuses, au remplacement de ces pièces par des pièces neuves ou réusinées, homologuées par Mercury Marine, ou au remboursement du prix d'achat du produit Mercury Marine. Mercury Marine se réserve le droit d'améliorer ou de modifier les produits, de temps à autre, sans obligation de modifier les produits fabriqués antérieurement.

Application de la garantie

Les revendications au titre de la garantie doivent être présentées par l'intermédiaire d'un centre de réparation agréé Mercury Marine. Le client doit fournir à Mercury Marine une possibilité raisonnable d'effectuer la réparation au titre de la garantie, ainsi qu'un accès raisonnable au produit. L'acheteur ne devra pas expédier le produit ou des pièces du produit directement à Mercury Marine, sauf si Mercury Marine en fait la demande.

Résiliation de la couverture

La couverture de la garantie peut être résiliée pour des produits d'occasion obtenus de l'une des façons suivantes :

- reprise de possession auprès d'un client au détail ;
- achat aux enchères ;
- achat auprès d'un centre de récupération de matériaux ;
- achat auprès d'une société d'assurance qui a obtenu le produit à la suite d'une réclamation d'assurance ; et
- soumission d'informations inexactes lors de l'enregistrement de la garantie.

Exclusions de garantie

Cette garantie limitée ne couvre pas :

- les articles d'entretien de routine ;
- les réglages ;
- l'usure normale ;
- les dommages causés par une utilisation abusive ;
- l'utilisation anormale ;
- l'utilisation d'une hélice ou d'un rapport de vitesse qui ne permet pas au moteur de tourner dans sa plage de régime recommandée (voir le manuel d'utilisation, d'entretien et de garantie) ;
- l'utilisation du produit d'une manière non conforme à l'utilisation recommandée et à la section du cycle opératoire du manuel d'utilisation, d'entretien et de garantie ;
- la négligence ;
- les accidents ;
- la submersion ;
- l'installation incorrecte (les caractéristiques et techniques d'installation correctes sont énoncées dans les instructions d'installation du produit) ;
- l'entretien incorrect ;
- l'utilisation d'un accessoire ou d'une pièce non fabriqué ou vendu par Mercury Marine et qui endommage le produit Mercury ;
- les turbines et les chemises de pompe à jet ;
- le fonctionnement avec des carburants, des huiles ou des lubrifiants non adaptés à l'utilisation avec le produit (voir le manuel d'utilisation, d'entretien et de garantie) ;
- l'altération ou le retrait de pièces ;

- l'entrée d'eau dans le moteur par l'alimentation de carburant, l'admission d'air ou le système d'échappement ou des dommages au produit résultant d'une alimentation insuffisante en eau de refroidissement causée par l'obstruction du système de refroidissement par un corps étranger ;
- le fonctionnement du moteur hors de l'eau ;
- le montage du moteur à une position trop élevée sur le tableau arrière ;
- le fonctionnement du bateau avec le moteur trop relevé.

L'utilisation du produit pour des courses ou toute activité de compétition, ou son utilisation à tout moment avec une unité inférieure de type course, même par un propriétaire antérieur, annule la garantie. Cette garantie ne couvre pas les dépenses liées au halage, à la mise à l'eau, au remorquage, à l'entreposage, aux appels téléphoniques, aux locations, aux nuisances, aux rampes d'accès à l'eau, à l'assurance, au remboursement d'emprunts, à la perte de temps ou de revenus, ou à tout autre type de dommages accessoires ou indirects. Les dépenses liées au retrait ou au remplacement de cloisons ou d'autres équipements du bateau pour accéder au produit ne sont pas non plus couvertes par cette garantie. Aucun individu ni aucune entité, y compris les revendeurs agréés par Mercury Marine, n'ont été autorisés par Mercury Marine à émettre d'affirmations, de déclarations ou de garanties quelconques au sujet du produit, autres que celles spécifiées dans la présente garantie limitée. Si de telles affirmations, déclarations ou garanties sont faites, elles ne sauraient être opposables à Mercury Marine.

DÉNIS ET LIMITATIONS DE RESPONSABILITÉ

LA SOCIÉTÉ DÉCLINE EXPRESSÉMENT TOUTE GARANTIE IMPLICITE DE QUALITÉ MARCHANDE OU D'ADAPTATION À UN USAGE PARTICULIER. SI ELLES NE PEUVENT ÊTRE DÉCLINÉES, CES GARANTIES IMPLICITES SONT LIMITÉES À LA DURÉE DE LA GARANTIE EXPRESSE. LES DOMMAGES ACCESSOIRES ET INDIRECTS NE SONT PAS COUVERTS PAR CETTE GARANTIE. CERTAINS ÉTATS/PAYS N'AUTORISENT PAS LES DÉNIS, LIMITES OU EXCLUSIONS STIPULÉS CI-DESSUS. ILS PEUVENT ALORS NE PAS CONCERNER LE PROPRIÉTAIRE. CETTE GARANTIE CONFÈRE AU PROPRIÉTAIRE DES DROITS SPÉCIFIQUES, AUXQUELS D'AUTRES PEUVENT VENIR S'AJOUTER, SELON L'ÉTAT OU LE PAYS DE RÉSIDENCE.

Garantie anticorrosion limitée de 3 ans – Moteurs diesel (utilisation plaisancière uniquement)

Couverture de la garantie

Mercury Marine garantit que ses moteurs/ensembles de propulsion pour utilisation plaisancière (Produits) ne seront pas rendus inopérants par l'effet direct de la corrosion pendant la période décrite ci-dessous :

Durée de la garantie

Cette garantie anticorrosion limitée offre une couverture pendant trois (3) ans à compter de la date à laquelle le produit est vendu pour la première fois ou la date de mise en service, à la première échéance. La réparation et le remplacement de pièces, ou l'exécution d'un entretien dans le cadre de cette garantie ne prorogent pas la durée de cette garantie au-delà de sa date d'expiration d'origine. La période de garantie non expirée peut être transférée à l'acquéreur suivant (utilisation non commerciale) lors du réenregistrement en bonne et due forme du produit. La couverture de la garantie peut être résiliée pour un produit d'occasion faisant l'objet d'une reprise de possession auprès d'un client au détail, acheté aux enchères, auprès d'un centre de récupération de matériaux ou auprès d'une société d'assurance qui a obtenu le produit à la suite d'une réclamation d'assurance.

Conditions régissant l'application de la garantie Couverture de la garantie

La couverture de la garantie est réservée aux clients au détail qui ont effectué un achat auprès d'un revendeur agréé par Mercury Marine à distribuer le produit dans le pays où la vente a eu lieu et uniquement une fois que le processus d'inspection préalable à la livraison spécifié par Mercury Marine a été suivi et documenté. La couverture de la garantie court à compter de l'enregistrement correct du produit par le revendeur agréé. Les dispositifs de protection contre la corrosion indiqués dans le manuel d'utilisation, d'entretien et de garantie doivent être utilisés sur le bateau et l'entretien périodique décrit dans ce même manuel doit être effectué en temps opportun (y compris, sans toutefois s'y limiter, le remplacement des anodes sacrificielles, l'utilisation des lubrifiants recommandés et les retouches apportées aux éraflures et entailles) pour pouvoir continuer à bénéficier de la garantie. Mercury Marine se réserve le droit de conditionner la couverture au titre de la garantie à la présentation d'une preuve d'entretien conforme.

Responsabilité de Mercury

En vertu de cette garantie, la seule et unique obligation de Mercury est limitée, à sa discrétion, à la réparation d'une pièce corrodée, au remplacement d'une telle pièce par une pièce neuve ou réusinée, certifiée par Mercury Marine ou au remboursement du prix d'achat du produit Mercury. Mercury se réserve le droit d'améliorer ou de modifier les produits, de temps à autre, sans obligation de modifier les produits fabriqués antérieurement.

Application de la garantie

Le client doit fournir à Mercury une possibilité raisonnable d'effectuer la réparation, ainsi qu'un accès raisonnable au produit. Les revendications au titre de la garantie doivent être faites en remettant le produit aux fins d'inspection à un revendeur autorisé par Mercury à réparer ledit produit. Si l'acheteur n'est pas en mesure de livrer le produit au revendeur, il doit en avertir Mercury par écrit qui se chargera de l'inspection et de toutes les réparations couvertes par la garantie. L'acheteur devra alors s'acquitter des frais relatifs au transport et/ou au temps de déplacement. Si le service fourni n'est pas couvert par cette garantie, l'acheteur doit s'acquitter des frais de pièces et de main-d'œuvre, et de toute autre dépense liée à la réparation en question. L'acheteur ne doit pas expédier le produit ou des pièces du produit directement à Mercury, sauf si Mercury en fait la demande. Pour bénéficier de la garantie, le propriétaire doit fournir une preuve attestant que le produit a été enregistré en son nom et la présenter au revendeur au moment de la demande de réparation au titre de la garantie.

Exclusions de garantie

Cette garantie limitée ne couvre pas la corrosion des circuits électriques, la corrosion résultant de dommages, la corrosion qui ne cause que des dommages purement esthétiques, les abus ou l'entretien incorrect ; la corrosion des accessoires, des instruments, des systèmes de direction, les dommages dus aux organismes marins ; les produits vendus avec une garantie limitée d'une durée inférieure à un an ; les pièces de rechange (pièces achetées par le client) ; les produits utilisés à des fins commerciales. Par fins commerciales est entendue toute utilisation du produit liée à un travail ou à un emploi ou toute utilisation rémunératrice, pendant toute partie de la durée de la garantie, même si le produit n'est utilisé à ces fins qu'occasionnellement.

DÉNIS ET LIMITATIONS DE RESPONSABILITÉ

LA SOCIÉTÉ DÉCLINE EXPRESSÉMENT TOUTE GARANTIE IMPLICITE DE QUALITÉ MARCHANDE OU D'ADAPTATION À UN USAGE PARTICULIER. SI ELLES NE PEUVENT ÊTRE DÉCLINÉES, CES GARANTIES IMPLICITES SONT LIMITÉES À LA DURÉE DE LA GARANTIE EXPRESSE. LES DOMMAGES ACCESSOIRES ET INDIRECTS NE SONT PAS COUVERTS PAR CETTE GARANTIE. CERTAINS ÉTATS/PAYS N'AUTORISENT PAS LES DÉNIS, LIMITES OU EXCLUSIONS STIPULÉS CI-DESSUS. ILS PEUVENT ALORS NE PAS CONCERNER LE PROPRIÉTAIRE. CETTE GARANTIE CONFÈRE AU PROPRIÉTAIRE DES DROITS SPÉCIFIQUES, AUXQUELS D'AUTRES PEUVENT VENIR S'AJOUTER, SELON L'ÉTAT OU LE PAYS DE RÉSIDENCE.

Transfert de garantie

La garantie limitée peut être transférée à un acheteur ultérieur, mais seulement pour la durée non écoulée de la garantie limitée. Cette condition ne s'applique pas aux produits utilisés à des fins commerciales.

Pour transférer la garantie au propriétaire suivant, envoyer ou faxer une copie de l'acte ou du contrat de vente, le nom du nouveau propriétaire, son adresse et le numéro de série du moteur au service des enregistrements de garantie de Mercury Marine. Aux États-Unis et au Canada, l'envoyer à :

Mercury Marine
Attn: Warranty Registration Department
W6250 W. Pioneer Road
P.O. Box 1939
Fond du Lac, WI 54936-1939
920-929-5054
Télécopie +1 920 907 6663

Une fois le transfert de la garantie effectué, Mercury Marine envoie par courrier une confirmation d'enregistrement au nouveau propriétaire.

Ce service est gratuit.

Pour les produits achetés en dehors des États-Unis ou du Canada, contacter le distributeur du pays concerné ou le centre d'entretien Marine Power le plus proche.

Politique de garantie – Australie et Nouvelle-Zélande

Garantie limitée MerCruiser – Politique applicable en Australie et Nouvelle-Zélande

Cette garantie limitée est accordée par Marine Power International Pty Ltd, ACN 003 100 007, sise 41–71 Bessemer Drive, Dandong South, Victoria 3175 Australia [téléphone (61) (3) 9791 5822] ; courrier électronique : merc_info@mermarine.com.

Couverture de la garantie

Mercury Marine garantit ses produits neufs contre tout vice de matériau ou de fabrication pendant la période décrite ci-dessous. Les avantages conférés au consommateur par la garantie s'ajoutent aux autres droits et recours du consommateur au titre d'une loi sur les biens et services auxquels la garantie s'applique.

Garanties au titre de loi australienne sur la protection des consommateurs

Nos biens sont assortis de garanties qui ne peuvent pas être exclues en vertu de la loi australienne sur la protection des consommateurs. Vous avez droit à un remplacement ou à un remboursement en cas de défaillance majeure et à une indemnisation pour toute autre perte ou dommage raisonnablement prévisible. Vous avez droit à la réparation ou au remplacement des produits si la qualité desdits produits n'est pas acceptable et si la défaillance n'est pas majeure.

Durée de la couverture de la présente garantie limitée

La présente garantie limitée ne peut s'appliquer qu'à des défauts qui apparaissent au cours de la période de garantie pertinente (consulter ce qui suit). Votre demande au titre de la garantie doit aussi nous parvenir avant la date d'expiration de ladite garantie.

Moteurs inboard et à transmission en Z à essence MerCruiser

- Garantie limitée de 2 ans
- Garantie anticorrosion de 3 ans
- Garantie du produit de 1 an/500 heures pour une utilisation commerciale légère

MerCruiser SeaCore

- Garantie limitée de 3 ans
- Garantie anticorrosion de 4 ans
- Garantie du produit de 1 an/500 heures pour une utilisation commerciale légère

Moteurs MerCruiser Tow Sport

- Garantie limitée de 3 ans
- Garantie anticorrosion de 3 ans
- Garantie du produit de 1 an/500 heures pour une utilisation commerciale légère

Diesel MerCruiser

- Garantie limitée de 2 ans
- Garantie anticorrosion de 3 ans
- Garantie du produit de 1 an/500 heures pour une utilisation commerciale légère

Période de garantie pour une utilisation plaisancière

La période de garantie commence à la date de vente initiale du produit à un acheteur au détail pour un usage de plaisance, ou à la date à laquelle le produit est mis en service pour la première fois, à la première échéance. La réparation ou le remplacement des pièces ou l'exécution d'un entretien dans le cadre de cette garantie limitée ne proroge pas la durée de celle-ci au-delà de sa date d'expiration initiale. La période de garantie est spécifique au modèle couvert. Se reporter au modèle pour la période de couverture de base.

Période de garantie pour une utilisation commerciale

La période de garantie commence à la date de vente initiale du produit à un acheteur au détail pour une utilisation commerciale, ou à la date à laquelle le produit est mis en service pour la première fois, à la première échéance. Lorsque le produit est utilisé à des fins commerciales, il est couvert pendant un (1) an à partir de la date de sa première vente au détail ou pendant 500 heures d'utilisation, à la première échéance. Par fins commerciales est entendue toute utilisation du produit liée à un travail ou à un emploi ou toute utilisation rémunératrice, pendant toute partie de la durée de la garantie, même si le produit n'est utilisé à ces fins qu'occasionnellement. La réparation ou le remplacement des pièces ou l'exécution d'un entretien dans le cadre de cette garantie ne proroge pas la durée de celle-ci au-delà de sa date d'expiration initiale.

Transfert de couverture

Toute portion de la garantie non expirée peut être transférée à un acheteur plaisancier ultérieur dans le cadre d'un réenregistrement correct du produit. La période de garantie non expirée ne peut pas être transférée si le vendeur ou l'acheteur utilise le produit à des fins commerciales.

Résiliation de la couverture

La couverture au titre de cette garantie limitée est résiliée pour des produits d'occasion obtenus de l'une des façons suivantes :

- achat auprès d'une société d'assurance qui a obtenu le produit à la suite d'une réclamation d'assurance ;
- achat auprès d'un centre de récupération de matériaux ; et
- reprise de possession auprès d'un client au détail ;
- achat aux enchères.

Conditions régissant l'application de la garantie

Ne peuvent bénéficier de la garantie au titre de la présente garantie limitée que les clients qui ont acheté le produit au détail auprès d'un revendeur autorisé par Mercury Marine à distribuer le produit dans le pays où la vente a eu lieu et uniquement une fois que le processus d'inspection préalable à la livraison spécifié par Mercury Marine a été suivi et documenté. Pour bénéficier de la garantie, le produit doit avoir été correctement enregistré par le revendeur agréé. Toute information erronée concernant l'utilisation du produit ou tout changement ultérieur, d'une utilisation plaisancière à un usage commercial (à moins que l'enregistrement n'ait été effectué dans les règles) peut amener Mercury Marine à annuler la garantie, à sa seule discrétion. La maintenance périodique doit être exécutée conformément au calendrier d'entretien figurant dans le manuel d'utilisation, d'entretien et de garantie pour pouvoir bénéficier de la garantie. Mercury Marine se réserve le droit de subordonner toute couverture au titre de la garantie à la présentation d'une preuve d'entretien conforme.

Responsabilité de Mercury

En vertu des termes de la présente garantie limitée, la seule et unique obligation de Mercury Marine est limitée, à sa discrétion, à la réparation des pièces défectueuses, au remplacement de ces pièces par des pièces neuves ou réusinées, certifiées par Mercury Marine, ou au remboursement du prix d'achat du produit Mercury Marine. Mercury Marine se réserve le droit d'améliorer ou de modifier les produits, de temps à autre, sans obligation de modifier les produits fabriqués antérieurement.

Application de la garantie dans le cadre de la présente garantie limitée

Le client doit fournir à Mercury Marine une possibilité raisonnable d'effectuer la réparation au titre de la garantie, ainsi qu'un accès raisonnable au produit. Les formulaires de garantie doivent être adressés, accompagnés du produit, à un revendeur autorisé par Mercury Marine à procéder à l'entretien dudit produit. Une liste de revendeurs et de leurs coordonnées est disponible à l'adresse : <http://www.mercurymarine.com.au/home.aspx>. Si l'acheteur n'est pas en mesure de livrer le produit au revendeur, il doit en avertir Mercury Marine par écrit à l'adresse indiquée ci-dessus. Mercury Marine prendra alors les dispositions pour effectuer l'inspection et toute réparation couverte par la garantie. La présente garantie limitée ne couvre pas les frais ni le temps que l'acheteur consacre au déplacement. Si le service fourni n'est pas couvert par la présente garantie limitée, l'acheteur doit s'acquitter des frais de pièces et de main-d'œuvre, et de toute autre dépense liée au service considéré, pourvu qu'un consommateur ne soit pas obligé de payer pour un service fourni pour remédier à la violation d'une garantie de qualité acceptable qui lie Mercury Marine en vertu de la loi australienne sur la protection des consommateurs. L'acheteur ne doit pas expédier le produit ou des pièces du produit directement à Mercury Marine, sauf si Mercury Marine en fait la demande. Une preuve attestant que le produit a été enregistré au nom du propriétaire doit être présentée au revendeur pour bénéficier de l'application de la garantie au titre de la présente garantie limitée.

Éléments non couverts

Cette garantie limitée ne couvre pas :

- le fonctionnement du bateau avec le moteur trop relevé.
- les articles d'entretien de routine ;
- les réglages ;
- l'usure normale ;
- les dommages causés par une utilisation abusive ;
- l'utilisation anormale ;
- L'utilisation d'une hélice ou d'un rapport de vitesse qui ne permet pas au moteur de tourner dans sa plage de régime recommandée. Voir le manuel d'utilisation, d'entretien et de garantie.
- L'utilisation du produit d'une manière non conforme à l'utilisation recommandée et à la section du cycle opératoire du manuel d'utilisation, d'entretien et de garantie.
- la négligence ;
- les accidents ;
- la submersion ;
- l'installation incorrecte (les caractéristiques et techniques d'installation correctes sont énoncées dans les instructions d'installation du produit) ;
- l'entretien incorrect ;
- L'utilisation d'un accessoire ou d'une pièce non fabriqué ou vendu par Mercury Marine et qui endommage le produit Mercury.
- les turbines et les chemises de pompe à jet ;

- Le fonctionnement avec des carburants, huiles ou graisses impropres à l'usage de ce produit. Voir le manuel d'utilisation, d'entretien et de garantie.
- l'altération ou le retrait de pièces ;
- l'entrée d'eau dans le moteur par l'alimentation de carburant, l'admission d'air ou le système d'échappement ou des dommages au produit résultant d'une alimentation insuffisante en eau de refroidissement causée par l'obstruction du système de refroidissement par un corps étranger ;
- le fonctionnement du moteur hors de l'eau ;
- le montage du moteur à une position trop élevée sur le tableau arrière ;

L'utilisation du produit pour des courses ou toute activité de compétition, ou son utilisation à tout moment avec une unité inférieure de type course, même par un propriétaire antérieur, annule la présente garantie limitée. Cette garantie limitée ne couvre pas les dépenses associées au halage, à la mise à l'eau, au remorquage, à l'entreposage, aux appels téléphoniques, aux locations, au dérangement, aux rampes d'accès à l'eau, à l'assurance, au remboursement d'emprunts, à la perte de temps ou de revenus, ou à tout autre type de dommages accessoires ou indirects. Les dépenses liées au retrait ou au remplacement de cloisons ou d'autres équipements du bateau pour accéder au produit ne sont pas non plus couvertes par cette garantie limitée. Aucun individu ni aucune entité, y compris les revendeurs agréés par Mercury Marine, n'ont été autorisés par Mercury Marine à émettre d'affirmations, de déclarations ou de garanties quelconques au sujet du produit, autres que celles spécifiées dans la présente garantie limitée. Si de telles affirmations, déclarations ou garanties sont faites, elles ne sauraient être opposables à Mercury Marine.

Dépenses associées aux demandes en vertu de la présente garantie limitée

La présente garantie limitée ne couvre aucune des dépenses associées à la soumission d'une demande au titre de la garantie.

DÉNIS ET LIMITATIONS DE RESPONSABILITÉ

EXCEPTION FAITE DES GARANTIES APPLICABLES ET DES AUTRES DROITS ET RECOURS DONT LE CONSOMMATEUR POURRAIT BÉNÉFICIER AU TITRE DE LA LOI AUSTRALIENNE SUR LA PROTECTION DU CONSOMMATEUR, OU D'AUTRES LOIS QUI POURRAIENT S'APPLIQUER AUXDITS PRODUITS, LA SOCIÉTÉ DÉCLINE EXPRESSÉMENT TOUTE GARANTIE IMPLICITE DE QUALITÉ MARCHANDE OU D'ADAPTATION À UN USAGE PARTICULIER. SI ELLES NE PEUVENT ÊTRE DÉCLINÉES, CES GARANTIES TACITES SONT LIMITÉES À LA DURÉE DE LA GARANTIE EXPRESSE. LES DOMMAGES ACCESSOIRES ET INDIRECTS NE SONT PAS COUVERTS PAR LA PRÉSENTE GARANTIE LIMITÉE.

Transfert de garantie – Dispositions applicables en Australie et Nouvelle-Zélande

La garantie limitée peut être transférée à un acheteur ultérieur, mais seulement pour la durée non écoulee de la garantie limitée. Cette condition ne s'applique pas aux produits utilisés à des fins commerciales.

Pour transférer la garantie au propriétaire suivant, envoyer ou faxer une copie de l'acte ou du contrat de vente, le nom du nouveau propriétaire, son adresse et le numéro d'identification de la coque (HIN) au service des enregistrements de garantie de Mercury Marine. En Australie et en Nouvelle-Zélande, envoyer à :

Mercury Marine
Attn : Warranty Registration Department
Brunswick Asia Pacific Group
Private Bag 1420
Dandenong South, Victoria 3164
Australie

Une fois le transfert de la garantie effectué, Mercury Marine envoie par courrier une confirmation d'enregistrement au nouveau propriétaire. Ce service est gratuit.

Vous pouvez modifier votre adresse à tout moment, y compris lors d'une revendication au titre de la garantie, en appelant Mercury Marine ou en envoyant une lettre ou un fax avec votre nom, votre ancienne adresse, votre nouvelle adresse et le numéro d'identification de la coque (HIN), au service de l'enregistrement des garanties de Mercury Marine.

Tableaux de garantie internationale

Tableau de garantie États-Unis – MerCruiser Essence et Diesel

Produit	Garantie limitée standard	Garantie de certification de la qualité de l'installation	Garantie anticorrosion limitée standard	Utilisation commerciale
MerCruiser transmission en Z et inboard	1 ans	2 ans	3 ans	Contactez le centre d'entretien Marine Power le plus proche.

Section 1 - Garantie

Produit	Garantie limitée standard	Garantie de certification de la qualité de l'installation	Garantie anticorrosion limitée standard	Utilisation commerciale
MerCruiser TowSport	2 ans	3 ans	3 ans	
MerCruiser SeaCore	3 ans	4 ans	4 ans	
MerCruiser Inboard 5.7 - 6.2 MPI, 8.2 H.O.	1 an	3 ans	3 ans	
MerCruiser Inboard 5.7 - 6.2 - 8.2 horizon	3 ans	4 ans	3 ans	
Mercury Diesel transmission en Z et inboard	2 an	Données non disponibles au moment de la mise sous presse	3 ans	

En dehors des États-Unis

Pour un produit acheté en dehors des États-Unis, contacter le distributeur du pays concerné ou le centre d'entretien Marine Power agréé le plus proche.

Tableau de garantie Canada – MerCruiser Essence et Diesel

Produit	Garantie limitée standard	Garantie de certification de la qualité de l'installation	Garantie anticorrosion limitée standard	Utilisation commerciale
MerCruiser transmission en Z et inboard	1 ans	2 ans	3 ans	Contacter le centre d'entretien Marine Power le plus proche.
MerCruiser TowSport	2 ans	3 ans	3 ans	
MerCruiser SeaCore	3 ans	4 ans	4 ans	
MerCruiser Inboard 5.7 - 6.2 MPI, 8.2 H.O.	1 an	3 ans	3 ans	
MerCruiser Inboard 5.7 - 6.2 - 8.2 horizon	3 ans	4 ans	3 ans	
Mercury Diesel transmission en Z et inboard	2 an	Données non disponibles au moment de la mise sous presse	3 ans	

En dehors du Canada

Pour un produit acheté en dehors du Canada, contacter le distributeur du pays concerné ou le centre d'entretien Marine Power agréé le plus proche.

Tableau de garantie Australie et Nouvelle Zélande – MerCruiser Essence et Diesel

Produit	Garantie limitée standard	Garantie anticorrosion limitée standard	Utilisation commerciale
MerCruiser transmission en Z et inboard	2 ans	3 ans	Contacter le centre d'entretien Marine Power le plus proche.
MerCruiser SeaCore	3 ans	4 ans	
MerCruiser TowSport	3 ans	3 ans	
Mercury Diesel transmission en Z et Inboard	2 an	3 ans	

En dehors de l'Australie et de la Nouvelle-Zélande

Pour un produit acheté en dehors de l'Australie et de la Nouvelle-Zélande, contacter le distributeur du pays concerné ou le centre d'entretien Marine Power agréé le plus proche.

Tableau de garantie Pacifique Sud – MerCruiser Essence et Diesel

Produit	Garantie limitée standard	Garantie anticorrosion limitée standard	Utilisation commerciale
MerCruiser transmission en Z et inboard	2 ans	3 ans	Contacter le centre d'entretien Marine Power le plus proche.
Mercury Diesel transmission en Z et Inboard	2 ans	3 ans	

En dehors de la région Pacifique Sud

Pour un produit acheté en dehors de la région Pacifique Sud, contacter le distributeur du pays concerné ou le centre d'entretien Marine Power agréé le plus proche.

Tableau de garantie Asie – MerCruiser Essence et Diesel

Produit	Garantie limitée standard	Garantie anticorrosion limitée standard	Utilisation commerciale
MerCruiser Essence transmission en Z et inboard	1 an	3 ans	Contacter le centre d'entretien Marine Power le plus proche.

Produit	Garantie limitée standard	Garantie anticorrosion limitée standard	Utilisation commerciale
Mercury Diesel transmission en Z et Inboard	1 an	3 ans	

En dehors de la région Asie

Pour un produit acheté en dehors de la région Asie, contacter le distributeur du pays concerné ou le centre d'entretien Marine Power le plus proche.

Tableaux de garantie Europe et Confédération des États Indépendants (CEI) – MerCruiser Essence et Diesel

Produit	Garantie limitée standard	Garantie de certification de la qualité de l'installation	Garantie anticorrosion limitée standard	Utilisation commerciale
MerCruiser transmission en Z et inboard	2 ans	3 ans	3 ans	Contacter le centre d'entretien Marine Power le plus proche.
Horizon, Scorpion, Sea-Core	3 ans	4 ans	3 ans	
Mercury Diesel transmission en Z et inboard	2 ans	Données non disponibles au moment de la mise sous presse	3 ans	

En dehors de l'Europe et de la CEI

Pour des produits achetés en dehors de l'Europe et de la CEI, contacter le distributeur du pays concerné ou le centre d'entretien Marine Power le plus proche.

Tableaux de garantie Moyen-Orient et Afrique (sauf l'Afrique du Sud) – MerCruiser Essence et Diesel

Produit	Garantie limitée standard	Garantie de certification de la qualité de l'installation	Garantie anticorrosion limitée standard	Utilisation commerciale
MerCruiser transmission en Z et inboard	1 an	2 ans	3 ans	Contacter le centre d'entretien Marine Power le plus proche.
Horizon, Scorpion, Sea-Core	2 ans	3 ans	4 ans	
Mercury Diesel transmission en Z et inboard	1 an	Données non disponibles au moment de la mise sous presse	3 ans	

En dehors du Moyen-Orient et de l'Afrique

Pour des produits achetés en dehors du Moyen-Orient et de l'Afrique, contacter le distributeur du pays concerné ou le centre d'entretien Marine Power le plus proche.

Tableaux de garantie Afrique du Sud – MerCruiser Essence et Diesel

Produit	Garantie limitée standard	Garantie de certification de la qualité de l'installation	Garantie anticorrosion limitée standard	Utilisation commerciale
MerCruiser transmission en Z et inboard	1 an	2 ans	3 ans	Contacter le centre d'entretien Marine Power le plus proche.
Horizon, Scorpion, Sea-Core	2 ans	3 ans	4 ans	
Mercury Diesel transmission en Z et inboard	1 an	Données non disponibles au moment de la mise sous presse	3 ans	

En dehors du Moyen-Orient et de l'Afrique

Pour des produits achetés en dehors du Moyen-Orient et de l'Afrique, contacter le distributeur du pays concerné ou le centre d'entretien Marine Power le plus proche.

Notes :

Section 2 - Se familiariser avec l'ensemble de propulsion

Table des matières

2

Liste des composants du moteur.....	16	Coupe-circuit d'urgence.....	23
Vue de face des composants du moteur TDI 3.0 L....	16	Commande à distance.....	24
Vue tribord des composants du moteur TDI 3.0 L....	16	Fonction de la commande à distance	24
Vue bâbord des composants du moteur TDI 3.0 L....	17	Accélérateur et inverseur de marche numériques.....	25
Caractéristiques et commandes.....	17	Protection du circuit électrique contre les surcharges.....	25
Caractéristiques du moteur TDI 3.0 L.....	17	Fusibles	25
Coupe-circuit d'urgence.....	17	Remplacement d'un fusible de l'Adaptateur de bateau	
Instruments.....	18	(VAA)	26
VesselView	18	Identification.....	26
Compteur de vitesse, compte-tours et jauges		Emplacement de l'autocollant de numéro de série....	26
numériques SmartCraft	18	Emplacement de l'étiquette signalétique du moteur...	27
Instruments numériques System Link	19	Numéro de série et identification de la transmission en	
Relevage hydraulique.....	19	Z Bravo.....	28
Trim de moteur simple et remorquage	20	Numéro de série de la plage arrière Bravo.....	28
Trim de moteur jumelé et remorquage	20	Embases équipées du système SeaCore.....	29
Protection du relevage hydraulique et de la		Composants et pièces moulées SeaCore.....	29
MerCathode contre les surcharges.....	21	Fixations en acier inoxydable.....	29
Signaux de l'alarme sonore.....	21	Informations sur les émissions.....	29
Système Engine Guardian.....	22	Certificat relatif à l'émission de gaz d'échappement	
Commandes.....	22	(Europe uniquement)	29
Commutateurs.....	22	Responsabilité du propriétaire	30
Interrupteur d'arrêt d'urgence.....	23		

Liste des composants du moteur

Vue de face des composants du moteur TDI 3.0 L

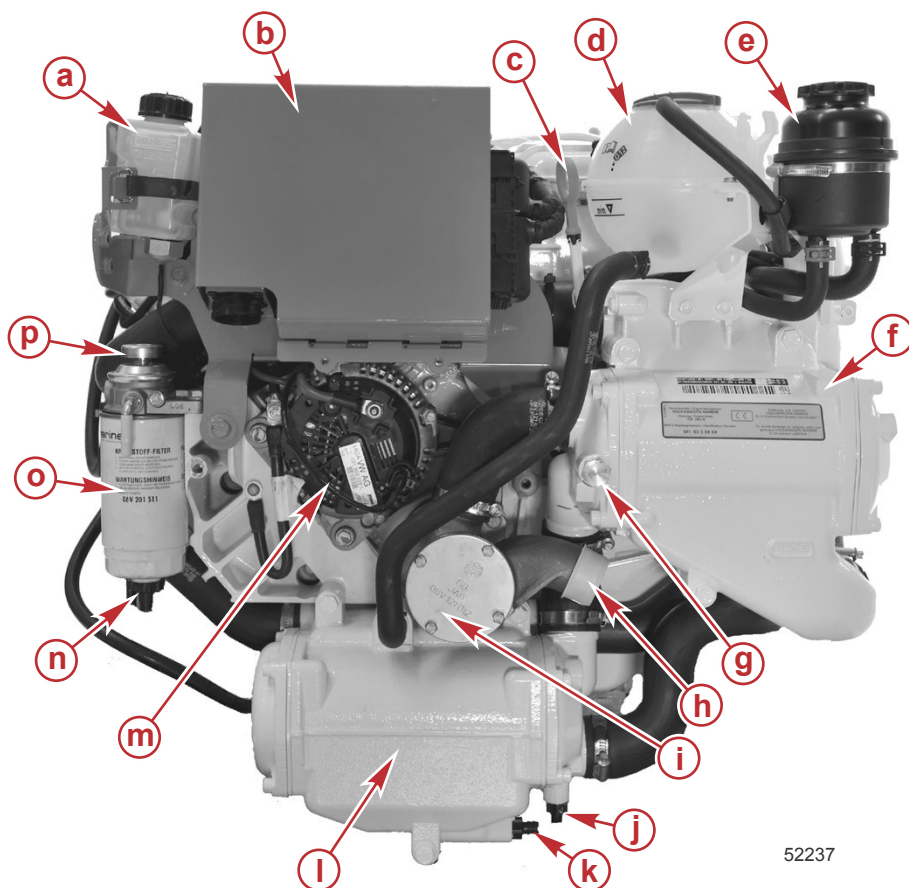

- a** - Contrôleur de graissage d'embase
- b** - Couvercle du module de commande du moteur
- c** - Jauge d'huile moteur
- d** - Vase d'expansion de liquide de refroidissement
- e** - Réservoir d'huile de direction assistée
- f** - Refroidisseur d'air de suralimentation (refroidisseur intermédiaire)
- g** - Anode sacrificielle
- h** - Raccord d'arrivée d'eau de mer
- i** - Pompe à eau de mer
- j** - Vis de vidange du système de refroidissement à l'eau de mer
- k** - Vis de vidange du système de refroidissement fermé
- l** - Échangeur de chaleur
- m** - Alternateur
- n** - Détecteur de présence d'eau dans le carburant
- o** - Filtre à carburant avec capteur d'eau
- p** - Poire d'amorçage manuelle de carburant

Vue tribord des composants du moteur TDI 3.0 L

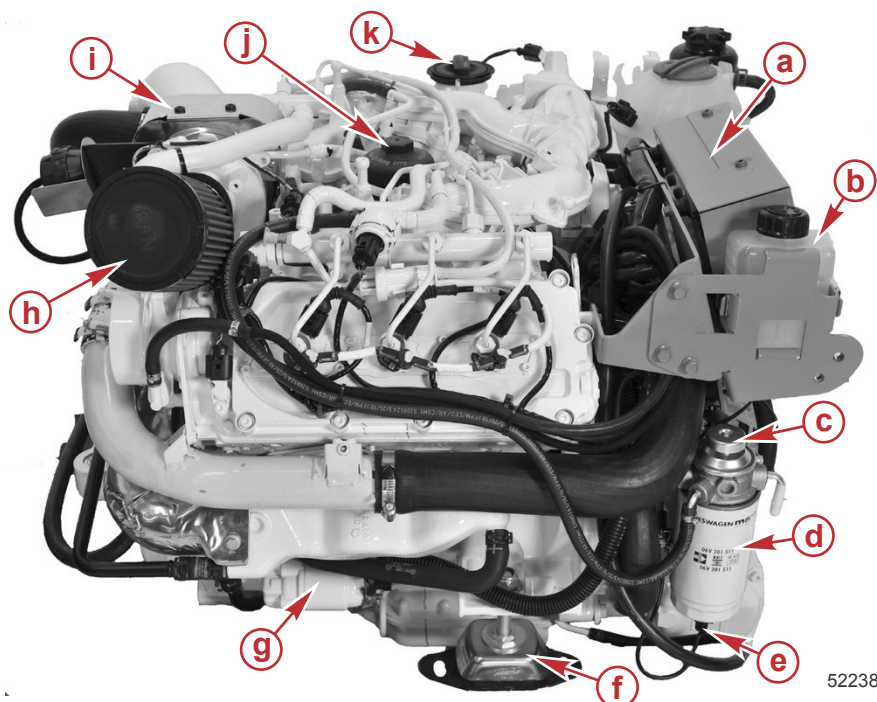

- a** - Couvercle du module de commande du moteur
- b** - Contrôleur de graissage d'embase
- c** - Poire d'amorçage manuelle de carburant
- d** - Filtre à carburant avec capteur d'eau
- e** - Détecteur de présence d'eau dans le carburant
- f** - Montant du moteur
- g** - Démarreur
- h** - Filtre à air
- i** - Turbocompresseur
- j** - Filtre à huile
- k** - Bouchon de remplissage d'huile

Vue bâbord des composants du moteur TDI 3.0 L

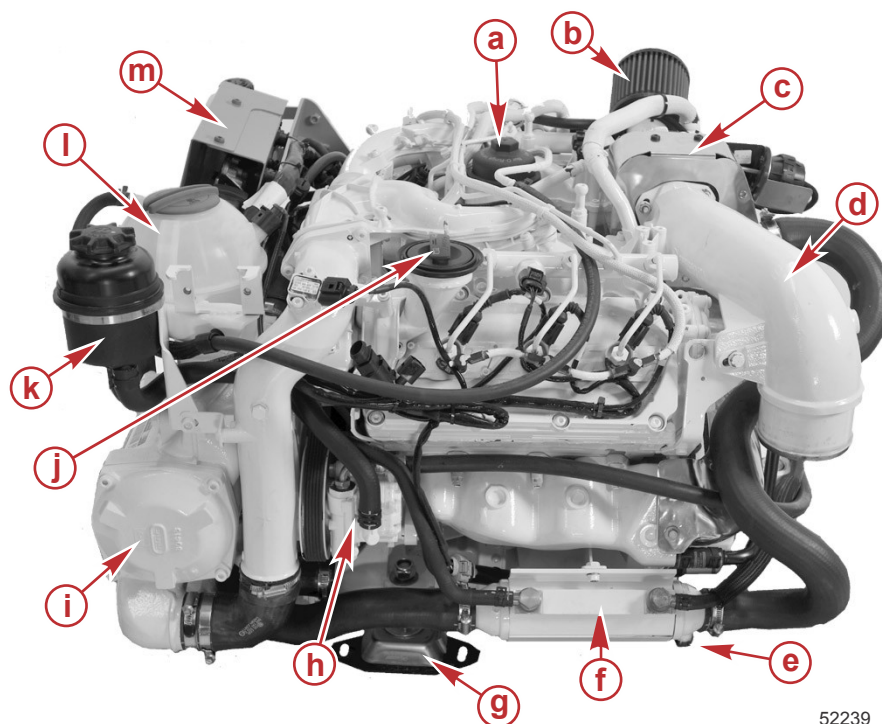

52239

- a** - Filtre à huile
- b** - Filtre à air
- c** - Turbocompresseur
- d** - Tuyau d'échappement
- e** - Vis de vidange de refroidissement à l'eau de mer
- f** - Refroidisseur d'huile de la boîte d'engrenages et de la direction assistée
- g** - Montant du moteur
- h** - Pompe de direction assistée
- i** - Refroidisseur d'air de suralimentation (refroidisseur intermédiaire)
- j** - Bouchon de remplissage d'huile
- k** - Réservoir d'huile de direction assistée
- l** - Vase d'expansion de liquide de refroidissement
- m** - Couvercle du module de commande du moteur

Caractéristiques et commandes

Caractéristiques du moteur TDI 3.0 L

Le moteur 6 cylindres 3.0 L de Mercury Diesel présente les caractéristiques suivantes :

- Moteur diesel quatre temps
- Injection directe à rampe commune à haute pression
- 6 cylindres (en V à 90°)
- 3,0 l de cylindrée
- Vilebrequin monté sur quatre paliers
- 4 soupapes par cylindre
- Poussoirs à coupelle à réglage hydraulique
- Système de lubrification du moteur par circulation forcée avec pompe à huile à engrenages et filtre à huile remplaçable dans le conduit principal
- Filtre à air sec
- Turbocompressé avec géométrie variable de la turbine
- Deux circuits de refroidissement distincts
 - Le circuit de refroidissement à l'eau de mer passe par le refroidisseur d'huile, l'échangeur de chaleur principal et le collecteur d'échappement.
 - Le circuit de refroidissement fermé fait circuler du liquide de refroidissement sous pression en circuit fermé par le bloc-moteur, le refroidisseur d'huile, le collecteur d'échappement et, après avoir atteint la température de fonctionnement, par l'échangeur de chaleur principal.

Voir **Caractéristiques** pour des informations complémentaires.

Coupe-circuit d'urgence

L'objet d'un coupe-circuit d'urgence est d'arrêter le moteur chaque fois que le pilote s'éloigne suffisamment du poste de pilotage pour activer l'interrupteur (en cas d'éjection accidentelle, par exemple). Certaines unités à commande à distance sont équipées d'un coupe-circuit d'urgence. Un coupe-circuit d'urgence peut être installé comme accessoire, habituellement sur le tableau de bord ou sur le côté adjacent au poste de pilotage.

IMPORTANT : Mercury MerCruiser recommande l'installation d'un coupe-circuit d'urgence qui arrête le moteur en cas d'éjection accidentelle du pilote du bateau.

Section 2 - Se familiariser avec l'ensemble de propulsion

Le cordon est d'une longueur habituellement comprise entre 122 et 152 cm lorsqu'il est étendu au maximum, avec un élément à l'une de ses extrémités conçu pour être introduit dans le contacteur et un mousqueton à l'autre extrémité à attacher au pilote. Au repos, le cordon est enroulé sur lui-même pour minimiser le risque d'enchevêtrement avec les objets alentour. Sa longueur étendue est telle qu'elle permet au pilote de se déplacer dans une certaine zone autour du poste de pilotage sans risquer d'activer accidentellement le système. Si le pilote souhaite raccourcir le cordon, il peut l'enrouler autour de son poignet ou de sa jambe, ou y faire un nœud.

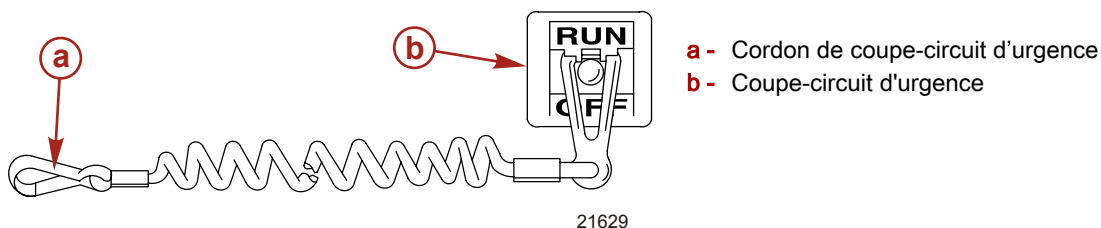

Instruments

VesselView

L'ensemble de propulsion peut être connecté à un affichage SmartCraft VesselView. VesselView 7 est un centre complet d'informations sur le bateau qui peut afficher des données sur quatre moteurs à essence ou diesel au maximum. Il contrôle et affiche continuellement des données de fonctionnement de base comprenant notamment des informations détaillées sur la température et la profondeur de l'eau de mer, l'état du trim, la vitesse du bateau et l'angle de direction ainsi que l'état des réservoirs de carburant, d'huile, d'eau propre et d'eaux usées.

VesselView peut en outre être totalement intégré à un système de positionnement mondial (GPS) du bateau ou à un autre dispositif compatible NMEA pour fournir des informations instantanées sur la navigation, la vitesse et le carburant nécessaire pour parvenir à destination.

VesselView 4 et 7 sont équipés d'un port de lecture de carte microSD permettant à un équipementier ou à un revendeur autorisé d'importer la configuration de personnalité. Le propriétaire du bateau peut également l'utiliser pour importer des images ou des graphiques. Dans le cas où plusieurs VesselView seraient utilisés, dans le cadre d'une application à trois ou quatre moteurs pour barres multiples, la même carte microSD peut être utilisée pour le téléchargement de ces configurations.



VesselView

Voir le manuel d'utilisation de VesselView pour des instructions détaillées sur le fonctionnement de cet affichage.

Compteur de vitesse, compte-tours et jauges numériques SmartCraft

Le jeu d'instruments SmartCraft permet d'obtenir davantage d'informations de VesselView. Le jeu d'instruments peut afficher les données suivantes :

- Régime moteur
- Vitesse du bateau
- Température du liquide de refroidissement
- Pression d'huile
- Tension de batterie
- Consommation de carburant
- Heures de fonctionnement du moteur

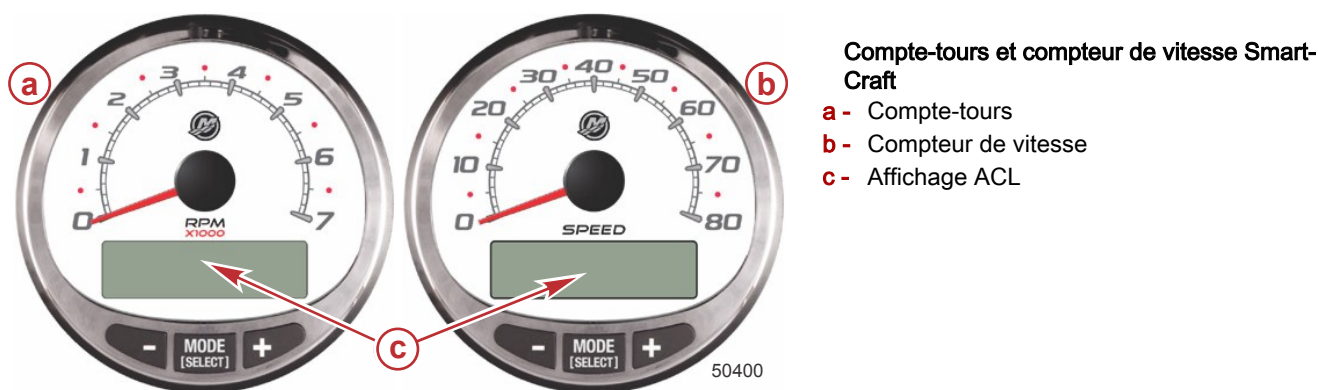

Le jeu d'instruments SmartCraft facilite aussi l'identification des codes de panne associés au système d'alarme sonore du moteur. Le jeu d'instruments SmartCraft affiche les données d'alarme critique et d'autres problèmes potentiels sur son écran ACL.

Consulter le manuel fourni avec le jeu d'instruments pour des informations sur le fonctionnement de base du jeu d'instruments SmartCraft ainsi que des détails sur les fonctions d'alerte surveillées par le système.

Instruments numériques System Link

Certains jeux d'instruments comprennent des jauges qui augmentent le volume d'informations fournies par VesselView et les compte-tours et compteurs de vitesse SmartCraft. Le propriétaire et le pilote doivent se familiariser avec tous les instruments, ainsi que leurs fonctions sur le bateau. Demander au revendeur de bateaux d'expliquer les instruments et les relevés normaux qui s'affichent sur le bateau considéré.

Les types d'instruments numériques suivants peuvent être inclus avec l'ensemble de propulsion considéré.

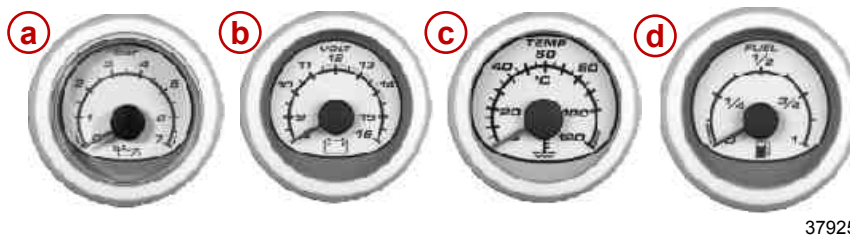

Instruments numériques System Link

Élément	Instrument	Indication
a	Indicateur de pression d'huile	Pression d'huile moteur
b	Voltmètre	Tension de batterie
c	Indicateur de température d'eau	Température de fonctionnement du moteur
d	Jauge à essence	Quantité de carburant dans le réservoir

Relevage hydraulique

Le relevage hydraulique permet au pilote de modifier l'angle de la transmission en Z, une fois en route, de manière à obtenir l'angle d'inclinaison du bateau idéal en fonction de la charge et des conditions de navigation. La position de remorquage de ce dispositif permet en outre au pilote de relever et d'abaisser la transmission en Z pour le remorquage, l'échouage, la mise à l'eau et le fonctionnement à vitesse réduite (régime inférieur à 1 200 tr/min), ainsi que pour la navigation en eaux peu profondes.

▲ AVERTISSEMENT

Un trim excessif peut causer des blessures graves, voire mortelles, à hauts régimes car les systèmes de trim à vérin unique ne sont pas dotés de dispositif de limite de sortie de trim ou d'indicateur de trim. Être prudent en effectuant un relevage à l'aide d'un système de trim à vérin unique et ne jamais relever au-delà des brides de support latérales de l'unité lorsque le bateau se déplace ou que le moteur tourne à un régime supérieur à 1 200 tr/min.

Section 2 - Se familiariser avec l'ensemble de propulsion

Pour bénéficier de performances optimales, relever la transmission en Z de manière à ce que le fond du bateau forme un angle de 3 à 5° avec la surface de l'eau.

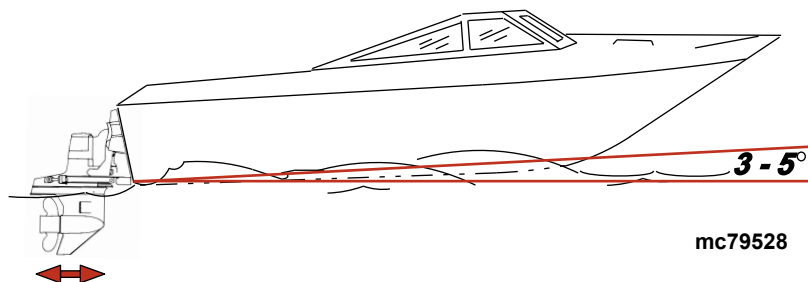

Le relevage (la sortie) de la transmission en Z peut :

- augmenter généralement la vitesse maximale ;
- augmenter le dégagement au-dessus des objets immergés ou d'un haut-fond ;
- causer une accélération moins nerveuse et un déjaugage plus lent du bateau ;
- en cas d'excès, causer un « marsouinage » (rebondissement) du bateau ou une ventilation de l'hélice ;
- causer la surchauffe du moteur en cas de relevage (sortie) à un point tel que tout orifice de prise d'eau de refroidissement se trouve au-dessus de la ligne de flottaison.

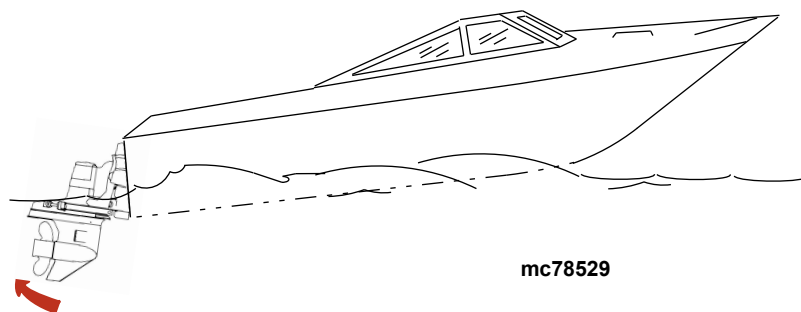

L'abaissement (la rentrée) de la transmission en Z peut :

- faciliter l'accélération et le déjaugage du bateau ;
- améliorer généralement la navigation dans des eaux agitées ;
- dans la plupart des cas, réduire la vitesse du bateau ;
- En cas d'excès, abaisser la proue de certains bateaux jusqu'à un point où ils commencent à « labourer » l'eau avec leur proue à la vitesse de déjaugage. Ceci peut entraîner un virage inattendu d'un côté ou de l'autre appelé « guidage par la proue » ou « survirage » si le pilote essaie de tourner ou s'il rencontre une grosse vague.

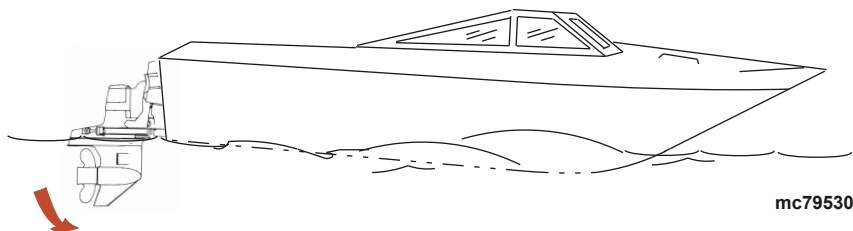

Trim de moteur simple et remorquage

Sur les bateaux à un seul moteur, un bouton permet de relever (sortir) ou d'abaisser (rentrer) la transmission en Z.

Pour le remorquage, l'échouage, la mise à l'eau et la navigation en eaux peu profondes à vitesse réduite (moins de 1 200 tr/min), enfoncer le bouton de trim afin de relever (sortir) la transmission en Z au maximum.

Certains modèles sont également équipés d'un bouton de relevage pour transport sur remorque qui permet de régler la position de la transmission en Z uniquement pour cette opération.

Trim de moteur jumelé et remorquage

AVIS

En cas d'utilisation de barres de liaison externes, le relevage ou l'abaissement des embases indépendamment l'une de l'autre peut endommager les embases et les systèmes de direction. Relever et abaisser toutes les embases simultanément en cas d'utilisation d'une barre de liaison externe.

Sur certains bateaux à moteurs jumelés, un bouton intégré unique permet d'actionner les deux transmissions en Z simultanément ; sur d'autres, chaque transmission en Z est commandée par un bouton différent.

Certains modèles sont également équipés d'un bouton de relevage pour transport sur remorque qui permet de régler la position des transmissions en Z uniquement pour cette opération.

Protection du relevage hydraulique et de la MerCathode contre les surcharges

Si une surcharge électrique du circuit survient, un fusible grille. Identifier et corriger la cause avant de remplacer le fusible.

REMARQUE : Si une utilisation d'urgence du moteur est nécessaire, éteindre et déconnecter tous les accessoires du moteur et du câblage de l'instrumentation s'il n'est pas possible d'identifier et de corriger la cause de la surcharge électrique ou l'appel de courant excessif. Remplacer le fusible. Si le fusible grille, la surcharge électrique n'a pas été éliminée. Procéder alors à des vérifications supplémentaires du circuit électrique. Contacter un centre de réparation agréé Mercury Diesel.

1. Le système de relevage hydraulique est protégé contre les surcharges par un fusible de 110 A et un fusible en ligne de 20 A situés sur la pompe de relevage hydraulique.

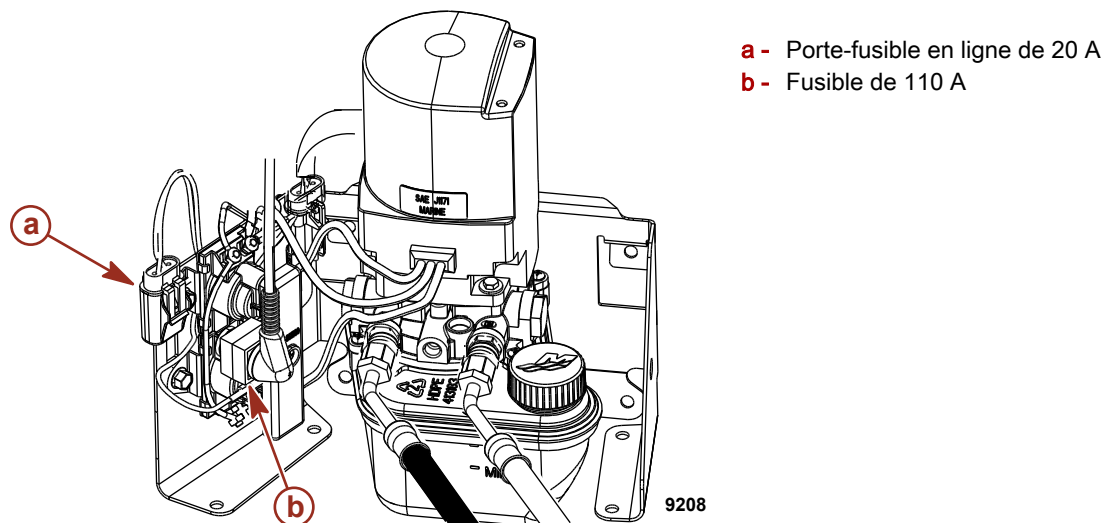

2. Plusieurs systèmes MerCathode Quicksilver différents sont disponibles. Chacun d'eux est doté d'un fusible raccordé à la borne positive (+) du contrôleur. Si ce fusible est grillé, le système n'assure pas sa fonction de protection anticorrosion. Le remplacer par un autre de même intensité nominale.

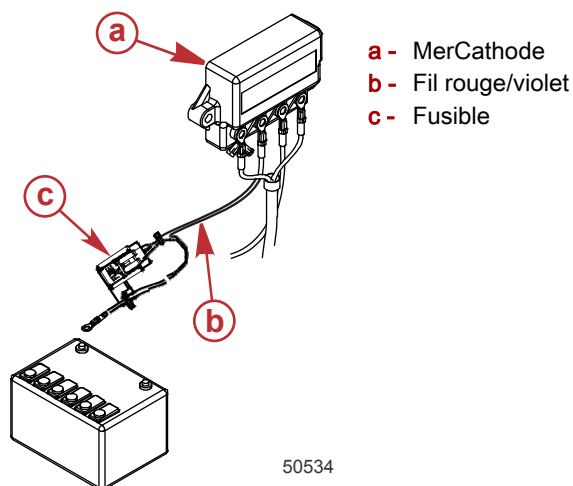

Signaux de l'alarme sonore

Lorsque le contacteur d'allumage est sur « ON » (Marche), l'alarme est activée pendant un moment dans le cadre d'un test pour indiquer qu'elle fonctionne correctement.

Il existe deux types d'avertisseurs sonores pour prévenir l'opérateur d'un problème de fonctionnement affectant le système opérationnel du moteur.

1. **Bip continu de six secondes :** signale que le moteur est dans un état critique. Selon la gravité de la situation, le système Engine Guardian peut se déclencher pour protéger le moteur en limitant sa puissance. Retourner immédiatement au port et contacter le revendeur.
2. **Bips courts et intermittents pendant six secondes :** Indique un état non critique du moteur. Cette situation n'exige pas une attention immédiate. Il est possible de continuer à utiliser le bateau. Néanmoins, en fonction de la gravité du problème, le système Engine Guardian peut limiter la puissance du moteur pour la protection du moteur. Contacter un revendeur dès que possible.

Section 2 - Se familiariser avec l'ensemble de propulsion

Il est important de noter que, dans les deux cas mentionnés ci-dessus, l'avertisseur ne sonnera qu'une seule fois. En cas d'arrêt puis de redémarrage du moteur, l'avertisseur sonne à nouveau, une seule fois, si le problème persiste.

Le pilote peut corriger quelques-uns des états non critiques signalés par les bips de six secondes intermittents et courts. Ces états susceptibles d'être corrigés par le pilote sont les suivants :

- Présence d'eau dans le filtre à carburant. Voir **Entretien – Filtre à carburant à séparateur d'eau**.
- Problème affectant le système de refroidissement (pression d'eau ou température du moteur). Arrêter le moteur et vérifier que les orifices de prise d'eau de l'unité inférieure ne sont pas obstrués.
- Niveau d'huile moteur bas. Voir **Carburant et huile – Contrôle et ajout d'huile moteur**.

Système Engine Guardian

Le système Engine Guardian surveille les principaux capteurs du moteur afin de relever tout signe précurseur de problème. Il est actif chaque fois que le moteur tourne. Par conséquent, le pilote n'a pas à se soucier de sa protection. En cas de problème, le système déclenche l'avertisseur sonore pendant six secondes et/ou réduit la puissance du moteur afin de le protéger.

Si le système Engine Guardian s'est déclenché, réduire le régime moteur. Identifier le problème puis le corriger, si possible. Il est nécessaire de réinitialiser le système pour que le moteur puisse fonctionner à des régimes supérieurs. Pour réinitialiser le système Engine Guardian, ramener la manette des gaz en position de ralenti. Si le système Engine Guardian détermine que la réinitialisation n'a pas corrigé le problème, Engine Guardian reste activé et limite l'accélérateur. Le problème doit être identifié et corrigé avant qu'Engine Guardian ne permette le retour à un régime moteur normal.

Commandes

Commutateurs

Contacteur d'allumage à quatre positions



38160

- **« OFF » (Arrêt)** – En position « OFF » (Arrêt), tous les circuits électriques sont désactivés. Le moteur ne fonctionne pas si la clé de contact est en position « OFF » (Arrêt).
- **« ACC » (Accessoire)** – En position « ACC » (Accessoire), n'importe quel accessoire connecté aux circuits électriques peut être utilisé. Le moteur ne fonctionne pas si la clé de contact est sur « ACC » (Accessoire).
- **« ON » (Marche)** – En position « ON » (Marche), tous les circuits électriques et instruments sont alimentés en courant. Il est possible de démarrer le moteur à l'aide d'un interrupteur marche/arrêt en option.
- **« START » (Démarrage)** – Tourner la clé de contact sur la position START (Démarrage) et la relâcher pour démarrer le moteur.

REMARQUE : La clé ne peut être retirée qu'avec le contacteur d'allumage sur la position « OFF » (Arrêt).

Interrupteur marche/arrêt pour moteurs jumelés



28082

Un interrupteur marche/arrêt est disponible en option. L'interrupteur marche/arrêt fonctionne conjointement avec la clé de contact. Chaque moteur est équipé d'un interrupteur marche/arrêt. Chaque bouton d'interrupteur marche/arrêt pour moteurs multiples fonctionne indépendamment. La clé de contact doit être en position RUN (Marche) pour être en mesure de faire démarrer un moteur, à l'arrêt, à l'aide de l'interrupteur marche/arrêt. Si le bouton de l'interrupteur marche/arrêt est enfoncé lorsqu'un moteur tourne, le moteur correspondant s'arrête automatiquement.

Interrupteur à bascule du ventilateur de cale

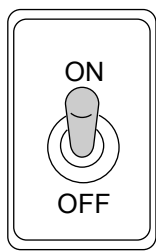

38277

Active le ventilateur de cale, selon modèle.

Interrupteur d'arrêt d'urgence

L'interrupteur d'arrêt d'urgence (E-stop) permet d'arrêter le moteur en cas d'urgence (une personne par-dessus bord ou une hélice enchevêtrée, par exemple). Lorsqu'il est activé, l'interrupteur E-stop (arrêt d'urgence) coupe l'alimentation du moteur et de la transmission. Si le bateau est équipé d'un interrupteur E-stop (arrêt d'urgence), celui-ci arrête tous les moteurs.



35308

Interrupteur E-stop (arrêt d'urgence) typique

L'activation de l'interrupteur E-stop (arrêt d'urgence) permet d'arrêter le ou les moteurs instantanément, toutefois le bateau continue d'avancer pendant un certain temps, suivant la vitesse et l'angle du changement de cap éventuel amorcé au moment de l'activation du dispositif. Lorsque le bateau se déplace sur sa lancée, il peut causer des blessures, aussi graves que s'il était en prise, à quiconque se trouve sur sa trajectoire.

Il est recommandé d'informer les autres passagers des procédures de démarrage et de fonctionnement du moteur au cas où une situation d'urgence se présenterait.

Il est également possible que l'interrupteur soit activé accidentellement ou involontairement au cours du fonctionnement normal, ce qui peut causer l'une ou plusieurs des situations potentiellement dangereuses suivantes :

- interruption soudaine du déplacement vers l'avant du bateau qui peut entraîner une projection vers l'avant des occupants, notamment de ceux qui se trouvent à la proue et qui risquent d'être éjectés par-dessus bord et de heurter des organes de direction ou de propulsion ;
- perte de puissance et de contrôle de la direction en cas de mer agitée, de courants forts ou de vents violents ;
- Le pilote risque de perdre le contrôle du bateau à l'accostage.

Le redémarrage d'un moteur en utilisant la clé de contact ou le bouton de mise en marche après un arrêt d'urgence sans mettre d'abord la clé de contact en position d'arrêt pendant au moins 30 secondes, redémarrera le moteur, mais déclenchera des codes de panne. Sauf dans le cas d'une situation potentiellement dangereuse, tourner la clé de contact sur arrêt et attendre au moins 30 secondes avant de redémarrer le ou les moteurs. Si après le redémarrage certains codes de panne sont encore affichés, contacter un centre de réparation agréé Mercury Diesel.

Coupe-circuit d'urgence

Le coupe-circuit d'urgence arrête le moteur chaque fois que le pilote s'éloigne du poste de pilotage (en cas d'éjection accidentelle, par exemple).

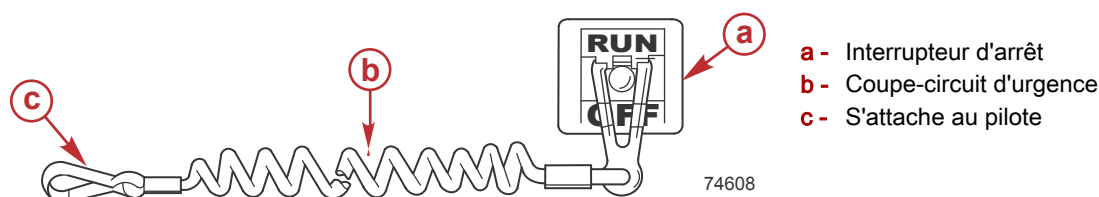

74608

- a - Interrupteur d'arrêt
- b - Coupe-circuit d'urgence
- c - S'attache au pilote

Section 2 - Se familiariser avec l'ensemble de propulsion

Les éjections accidentelles, telles que les chutes par-dessus bord, sont plus courantes sur :

- les bateaux de sport à bords bas ;
- les bateaux de pêche au lancer ;
- les bateaux hautes performances.

Des éjections accidentelles peuvent également se produire dans les cas suivants :

- mauvaises pratiques de navigation ;
- s'asseoir sur le siège ou le plat-bord aux vitesses de déjaugage ;
- se tenir debout aux vitesses de déjaugage ;
- navigation à des vitesses de déjaugage en eaux peu profondes ou jonchées d'obstacles ;
- relâchement du volant lorsqu'il tire dans une direction ;
- consommation d'alcool ou de stupéfiants ;
- manœuvres du bateau à vitesse élevée.

Le cordon du coupe-circuit est d'une longueur habituellement comprise entre 122 et 152 cm lorsqu'il est étendu au maximum, avec un élément à l'une de ses extrémités conçu pour être introduit dans le contacteur et un mousqueton à l'autre extrémité à attacher au pilote. Au repos, le cordon est enroulé sur lui-même pour éviter qu'il ne s'enchevêtre avec les objets alentour. Sa longueur étendue est telle qu'elle permet au pilote de se déplacer dans une certaine zone autour du poste de pilotage sans risquer d'activer accidentellement le système. Si le pilote souhaite raccourcir le cordon, il peut l'enrouler autour de son poignet ou de sa jambe, ou y faire un nœud.

Le coupe-circuit d'urgence permet d'arrêter le moteur instantanément mais le bateau continue à avancer sur une certaine distance, suivant la vitesse et l'angle du virage amorcé au moment de l'activation du dispositif. Le bateau n'effectuera cependant pas un cercle complet. Lorsque le bateau se déplace sur sa lancée, il peut causer des blessures, aussi graves que s'il était en prise, à quiconque se trouve sur sa trajectoire.

Il est vivement recommandé d'informer les autres passagers des principes de démarrage et de fonctionnement du moteur au cas où une situation d'urgence se présenterait (p. ex. si l'opérateur est éjecté accidentellement).

▲ AVERTISSEMENT

Si le pilote tombe par dessus bord, arrêter immédiatement le moteur pour réduire le risque de blessures graves, voire mortelles, résultant d'un heurt avec le bateau. Toujours connecter correctement le pilote au coupe-circuit d'urgence à l'aide d'un cordon de raccordement.

Il est également possible que l'interrupteur soit activé accidentellement ou involontairement au cours du fonctionnement normal. Ceci peut causer l'une, ou toutes, les situations dangereuses potentielles suivantes :

- Interruption soudaine du déplacement vers l'avant du bateau qui peut entraîner une projection vers l'avant des occupants, notamment de ceux qui se trouvent à la proue et qui risquent d'être éjectés par dessus bord et heurtés par les organes de direction ou de propulsion.
- Perte de puissance et de contrôle de la direction en cas de mer agitée, de courants forts ou de vents violents.
- Perte de contrôle lors de l'amarrage.

▲ AVERTISSEMENT

Éviter les blessures graves, voire mortelles, causées par les forces de décélération résultant d'une activation accidentelle ou involontaire de l'interrupteur. Le pilote du bateau ne doit jamais quitter son poste sans s'être d'abord déconnecté de l'interrupteur d'arrêt d'urgence.

Commande à distance

Fonction de la commande à distance

L'inversion de marche et l'accélération sont contrôlées par le déplacement de la poignée de commande. À partir du point mort, pousser la poignée de commande vers l'avant d'un mouvement ferme et rapide, jusqu'au premier cran, pour passer en marche avant. Continuer à pousser la poignée vers l'avant pour augmenter le régime moteur. À partir du point mort, ramener la poignée de commande vers l'arrière d'un mouvement ferme et rapide, jusqu'au premier cran, pour passer en marche arrière, et continuer pour augmenter le régime moteur.

La poignée de commande à distance doit être au point mort pour mettre le moteur en marche.

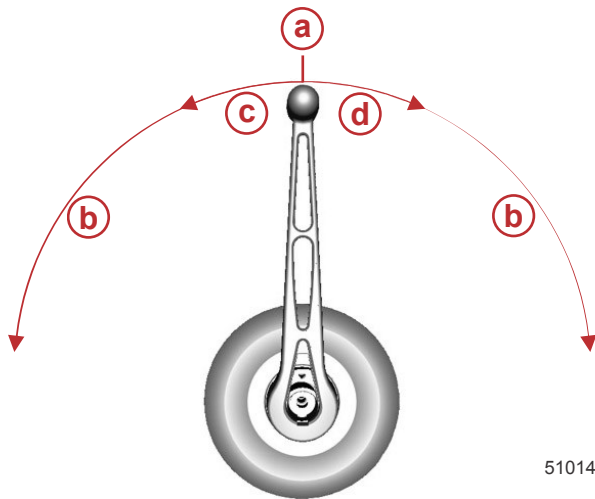

- a - Point mort
- b - Augmenter le régime moteur
- c - Marche avant
- d - Marche arrière

51014

Accélérateur et inverseur de marche numériques

Les instructions de fonctionnement des systèmes d'accélérateur et d'inverseur de marche numériques (DTS) sont fournies dans un manuel distinct. Voir le manuel de l'opérateur SmartCraft et DTS de Mercury Diesel.

Protection du circuit électrique contre les surcharges

⚠ ATTENTION

Le non-respect des instructions de protection du câblage par des fusibles adéquats peut endommager le câblage et provoquer un incendie. L'utilisation d'un kit d'accessoire Mercury est recommandée lors de l'installation de tout accessoire. Toujours utiliser un fusible adéquat pour la protection du câblage.

Fusibles

Les fusibles protègent individuellement les circuits contre les surcharges. Si une surcharge électrique survient, un fusible grille. Identifier et corriger la cause de la surcharge électrique avant de remplacer le fusible. Toujours remplacer un fusible grillé par un fusible neuf de même intensité nominale. Ne jamais installer un fusible d'une intensité nominale supérieure.

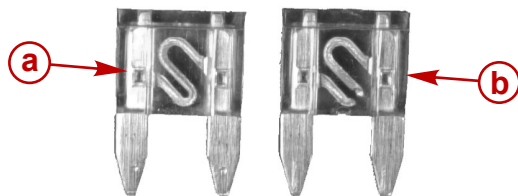

Identification d'un fusible grillé

- a - Bon fusible
- b - Fusible grillé

28619

Le moteur est doté de deux fusibles. Pour accéder à ces fusibles, retirer les deux vis de fixation du couvercle du module de commande du moteur. S'assurer de remplacer un fusible grillé par un autre de la même intensité nominale.

Les fusibles restants sont situés dans l'adaptateur du bateau (consulter le manuel du propriétaire du bateau pour l'emplacement) et au dos de l'unité de commande de l'instrument considéré.

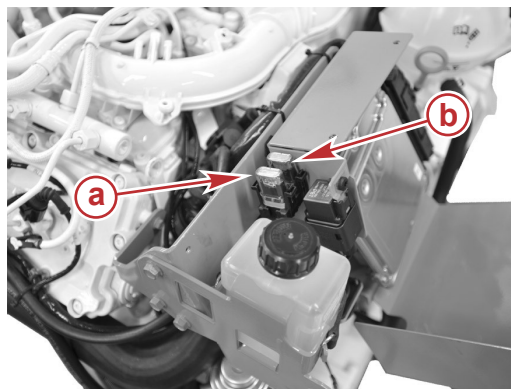

Module de commande du moteur

- a - Fusible de 25 A
- b - Fusible de 15 A

52530

Remplacement d'un fusible de l'Adaptateur de bateau (VAA)

REMARQUE : Consulter le manuel du propriétaire pour l'emplacement de l'adaptateur de bateau (VAA). La clé du VAA a été fournie avec les clés de contact.

1. Vérifier que la clé de contact est sur « OFF » (Arrêt) et que l'interrupteur d'arrêt d'urgence est également sur « OFF » (Arrêt).
2. Introduire la clé dans la serrure et la faire tourner de 1/4 de tour dans le sens horaire pour déverrouiller.

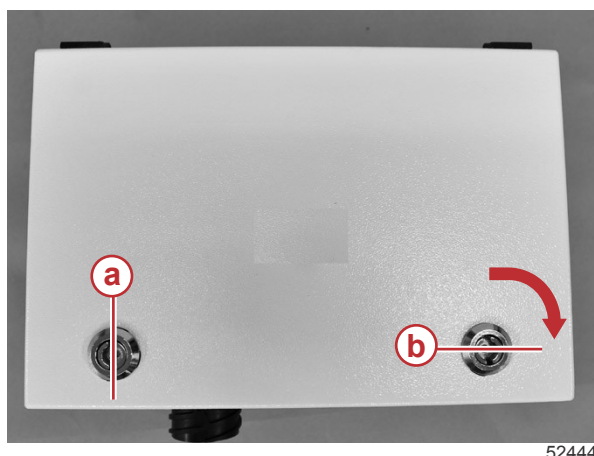

Adaptateur de bateau

- a - Verrouillé
- b - Déverrouillé

3. Soulever le couvercle. Un autocollant sur le couvercle identifie les composants et les fusibles à l'intérieur du VAA.

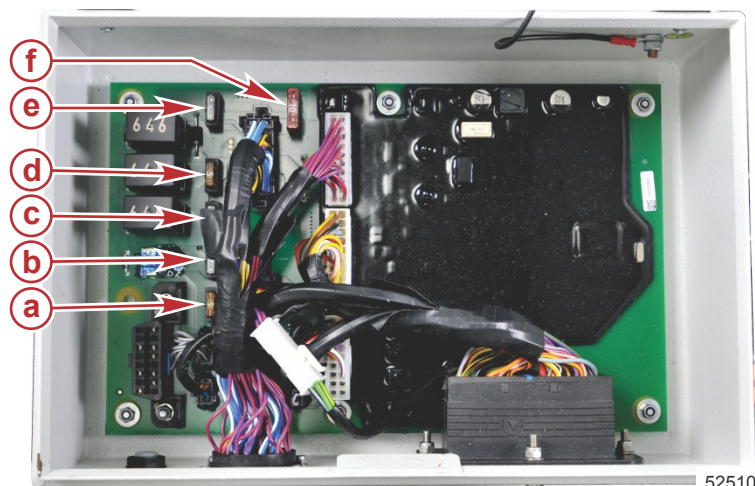

- a - Fusible de 5 A de l'alimentation de la barre
- b - Fusible de 1 A de l'EFP
- c - Fusible de 1 A de fonctionnalité A
- d - Fusible de 5 A du T.15
- e - Fusible de 1 A de fonctionnalité B
- f - Fusible de 10 A de l'alimentation principale

4. Remplacer un fusible grillé par un fusible neuf de la même intensité nominale.
5. Fermer et verrouiller le couvercle afin d'empêcher toute pénétration d'eau et un court-circuit accidentel.

Identification

Emplacement de l'autocollant de numéro de série

Chaque ensemble de propulsion contient trois jeux d'autocollants de numéro de série de moteur, de tableau arrière et de transmission en Z. Un jeu doit être utilisé pour chaque document suivant :

- Autocollant des caractéristiques du moteur
- Carte d'enregistrement de la garantie

- Page d'identification du manuel d'utilisation, d'entretien et de la garantie.



25986

Autocollant des caractéristiques du moteur et de numéro de série

Emplacement de l'étiquette signalétique du moteur

L'étiquette signalétique du moteur est située au-dessus du coffre électrique.

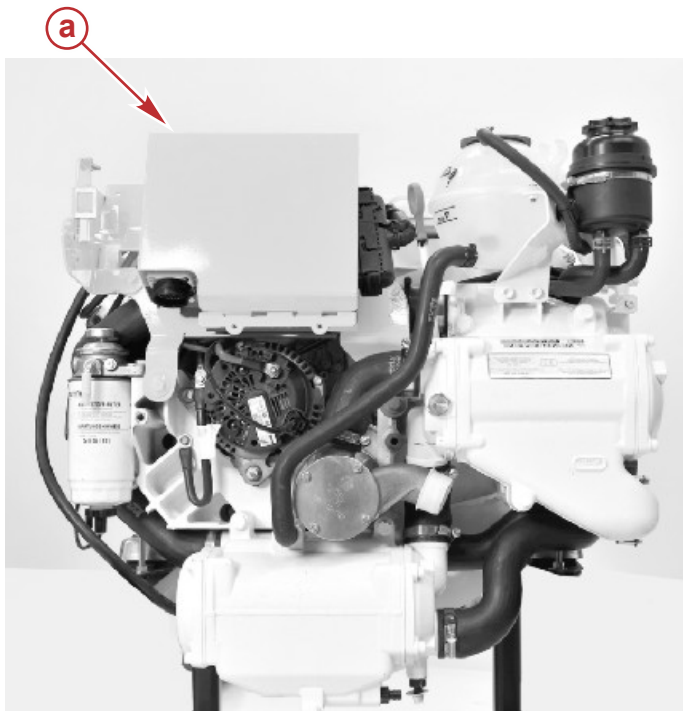

- a** - Étiquette signalétique du moteur (non illustrée – au-dessus du coffret électrique)

52079

Numéro de série et identification de la transmission en Z Bravo

Le numéro de série de la transmission en Z Bravo, le rapport de démultiplication, le numéro de modèle et le code-barres sont estampés dans la plaque de masse située sur le côté bâbord de la transmission en Z.



33533

Informations relatives à la transmission en Z Bravo sur la plaque de masse

Le numéro de série est aussi estampillé sous forme de référence permanente sur le moulage de la transmission en Z à l'intérieur du couvercle arrière.

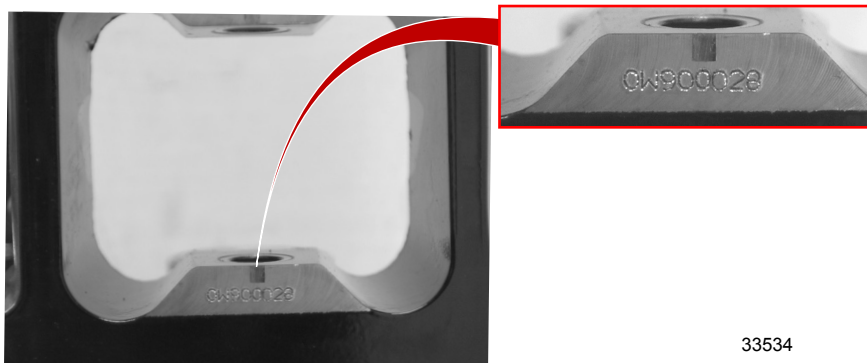

33534

Estampage du numéro de série de la transmission en Z Bravo

Numéro de série de la plage arrière Bravo

Le numéro de série de la plage arrière Bravo est estampé sur la plaque de l'étrier de la plage arrière Bravo.



51170

Plaque de l'étrier du tableau arrière Bravo

a - Numéro de série du tableau arrière

Le numéro de série est aussi estampé sur le carter de cloche. Il est utilisé comme référence permanente pour les centres de réparation agréés Mercury Diesel.

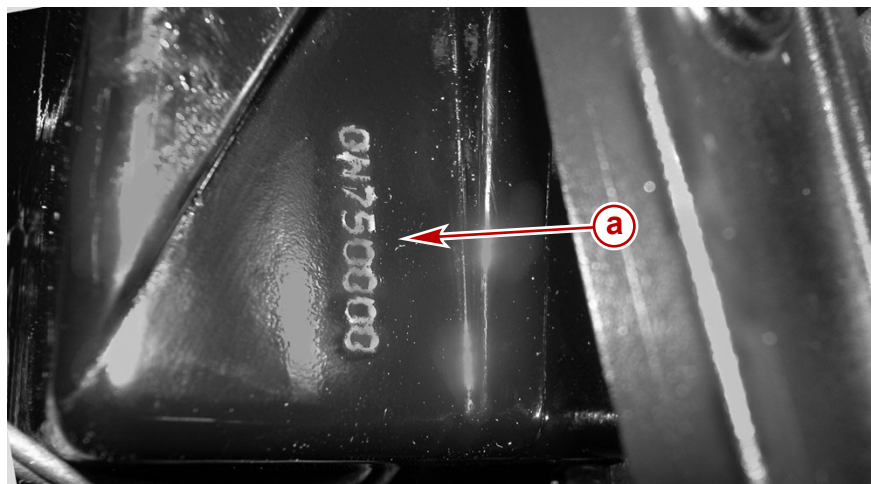

Carter de cloche avec estampillage du numéro de série

a - Numéro de série du tableau arrière

25905

Embases équipées du système SeaCore

Composants et pièces moulées SeaCore

Les ensembles de propulsion Mercury MerCruiser SeaCore sont équipés de composants en acier inoxydable supplémentaires et de pièces moulées en aluminium particulières. Ne pas remplacer des composants SeaCore par des composants non-SeaCore. N'utiliser que les composants et pièces moulées Mercury MerCruiser SeaCore spécifiés pour ces ensembles de propulsion.

Fixations en acier inoxydable

Les modèles SeaCore sont équipés de fixations en acier inoxydables supplémentaires pour maximiser la résistance anticorrosion dans les environnements salins.

Les fixations en acier inoxydable risquent de se gripper lorsqu'elles sont installées sans lubrification. Le grippage peut entraîner la destruction des fixations, des charges de serrage incorrectes, voire les deux. Des fixations grippées peuvent sembler être serrées correctement mais, en fait, leur charge de serrage est incorrecte.

Appliquer un lubrifiant 2-4-C avec PTFE ou un produit équivalent, sur les filets des fixations en acier inoxydable au cours de l'installation pour éviter tout grippage. Graisser au moins les premiers 8 mm des filets avant installation.

N° de pièce du tube	Description	Emplacement	N° de pièce
95	2-4-C au PTFE	Filets de fixations en acier inoxydable	92-802859Q 1

Informations sur les émissions

Certificat relatif à l'émission de gaz d'échappement (Europe uniquement)

Une étiquette signalétique infalsifiable est apposée sur le moteur en usine. Outre le numéro de certificat relatif à l'émission de gaz d'échappement requis, l'autocollant indique le numéro de série du moteur, la famille du moteur, le régime maximal, la puissance du moteur et le poids. Noter que la certification des émissions n'affecte pas les ajustements, les fonctions ou les performances des moteurs. Les constructeurs de bateaux et les revendeurs ne peuvent pas enlever l'étiquette ou la pièce sur laquelle elle est apposée avant la vente. Si des modifications sont nécessaires, contacter Mercury Diesel pour obtenir des autocollants de remplacement avant de poursuivre.

S/N XXXXXXXXXX TDL - X.X.L 0000	MAX RPM 000 000 000 000 000 000	PROVIDED IN GERMANY CUSTOMIZED BY VOLSKEN/AG GERMANY BSO XXXXXXXXXXXXXXX	ENGINE S/N: []
			TRANSOM S/N: []
			DRIVE S/N: []
MERCURY		CE	EMISSION CONTROL INFORMATION ULTRA LOW SULPHUR DIESEL FUEL ONLY
Installing this recreational engine in a commercial vessel or using the vessel for commercial purposes may violate federal law subject to civil penalty (40 CFR 1042.601). This engine is certified for operation only with diesel fuel. Modifying the engine to operate on residual or intermediate fuel maybe a violation of federal law subject to civil penalties. This engine does not comply with international marine regulations for commercial vessels unless it is also covered by an EIAPP certificate.			STANDARD HC +NOx 7.5 g/kWh STANDARD PM 0.4 g/kWh STANDARD CO 5.0 g/kWh
This marine engine complies with U.S. EPA regulations for			CATEGORY: 0 DISPLACEMENT: 0.0 L MAX ENGINE POWER: 000 KW
DATE OF MANUFACTURE	20 x x		XXXXXXXXXXXXXXX
	MM - YYYY		XXXXXXXXXXXXXXX

52250

Responsabilité du propriétaire

Le propriétaire ou le pilote ne doivent modifier le moteur d'aucune manière qui affecterait sa puissance ou ses niveaux d'émission de gaz d'échappement au point de dépasser ses caractéristiques prédéterminées en usine.

Section 3 - Sur l'eau

Table des matières

Conseils pour une navigation en toute sécurité.....	32	Lorsque le bateau est à l'arrêt	38
Exposition à l'oxyde de carbone.....	33	Haute vitesse et hautes performances.....	38
Faire attention à l'intoxication à l'oxyde de carbone		Sécurité des passagers sur bateaux-pontons et	
.....	33	bateaux ponts.....	38
Ne pas s'approcher des zones d'échappement	33	Bateaux à pont avant ouvert	39
Bonne ventilation	33	Bateaux avec fauteuils de pêche surélevés sur	
Ventilation insuffisante	33	socle, montés à l'avant	39
Fonctionnement de base du bateau.....	34	Saut des vagues ou du sillage.....	39
Gamme de régime nominal	34	Impact avec des obstacles et objets immergés.....	40
Gamme des régimes pour bateaux de plaisance		Conditions affectant le fonctionnement.....	40
.....	34	Répartition des charges (passagers et équipement) à	
Tableau de fonctionnement du TDI.....	35	l'intérieur du bateau.....	40
Démarrage, inversion de marche et arrêt.....	35	Carène du bateau.....	40
Avant de mettre le moteur en marche.....	35	Cavitation.....	41
Démarrage à froid du moteur.....	36	Ventilation.....	41
Réchauffage du moteur.....	36	Altitude et climat.....	41
Démarrage d'un moteur chaud	36	Choix de l'hélice.....	41
Inversion de marche.....	37	Rodage.....	42
Arrêt du moteur.....	37	Procédure de rodage initiale.....	42
Démarrage d'un moteur arrêté en prise.....	37	Période de rodage de 10 heures de la transmission en	
Remorquage du bateau.....	37	Z (neuve ou avec des engrenages de rechange).....	42
Fonctionnement par temps froid et à une température		Rodage du moteur.....	42
inférieure à 0 °C.....	37	Période de rodage de 20 heures	42
Bouchon de vidange et pompe de cale.....	38	Après la période de rodage initiale des 20 heures	
Protection des baigneurs.....	38	42
En croisière	38	Vérification à la fin de la première saison.....	42

Conseils pour une navigation en toute sécurité

Afin d'apprécier les voies d'eau en toute sécurité, se familiariser avec tous les règlements et limites locaux et gouvernementaux relatifs à la navigation et prendre en compte les conseils suivants.

Mercury Marine recommande vivement à tous les pilotes de bateaux à moteur de suivre un cours sur la sécurité nautique. Les cours sont offerts aux États-Unis par l'U.S. Coast Guard Auxiliary des États-Unis, le Power Squadron, la Croix-Rouge et toute force de police de navigation d'état. Les demandes d'informations peuvent être adressées au service d'assistance téléphonique Boating Hotline ou à la Boat U.S. Foundation.

- **Connaître et respecter les lois et règlements de navigation des voies navigables.**
- **Effectuer les contrôles de sécurité et l'entretien nécessaires.** Suivre un programme régulier et vérifier que toutes les réparations sont correctement effectuées.
- **Vérifier l'équipement de sécurité à bord.** Voici quelques conseils concernant le type d'équipement de sécurité à embarquer :
 - extincteurs agréés ;
 - pagaie ou rame ;
 - dispositifs de signalisation : lampe de poche, fusées éclairantes, pavillon et sifflet ou avertisseur sonore ;
 - équipement radio ;
 - outils nécessaires pour les petites réparations ;
 - trousse et consignes de premiers secours ;
 - ancre et ligne d'ancrage de rechange ;
 - récipients de remisage étanche ;
 - pompe de cale manuelle et bouchons de vidange de rechange ;
 - équipement de manœuvre, piles, ampoules et fusibles de rechange ;
 - eau potable ;
 - compas et carte ou carte marine de la région.
- **Être attentif à tous les changements météorologiques et éviter de sortir en cas de mauvais temps ou de mer forte.**
- **Informez quelqu'un de la destination et de l'heure prévue du retour.**
- **Embarquement des passagers.** Arrêter le moteur chaque fois que des passagers embarquent, débarquent ou sont à proximité de l'arrière (poupe) du bateau. La mise de l'embrase au point mort ne suffit pas.
- **Utiliser des gilets de sauvetage individuels.** La loi fédérale des États-Unis exige la présence d'un gilet de sauvetage (dispositif de sauvetage individuel) agréé par les garde-côtes, de taille correcte et facilement accessible pour toute personne à bord, ainsi que celle d'un coussin ou d'une bouée flottante. Il est vivement recommandé que toutes les personnes à bord portent constamment un gilet de sauvetage.
- **Former des passagers au pilotage du bateau.** Montrer à au moins une personne à bord comment démarrer et faire fonctionner le moteur, et naviguer le bateau, au cas où le pilote ne serait plus en mesure de le faire ou viendrait à tomber par-dessus bord.
- **Ne pas surcharger le bateau.** La plupart des bateaux sont classés et certifiés pour une capacité de charge nominale maximale (poids) (se reporter à la plaque de capacité du bateau). Se renseigner sur les limites de fonctionnement et de charge du bateau. Déterminer s'il conserve ses capacités de flottaison une fois rempli d'eau. En cas de doute, contacter le revendeur/distributeur agréé Mercury Marine ou le constructeur du bateau.
- **Vérifier que les passagers du bateau sont correctement assis.** Ne laisser personne s'asseoir sur une partie du bateau qui n'est pas prévue à cet effet, à savoir : les dossiers des sièges, les plats-bords, le tableau arrière, la proue, les ponts, les fauteuils de pêche surélevés et tout fauteuil pivotant ; toute partie où une accélération inattendue, un arrêt soudain, une perte imprévue du contrôle ou un mouvement soudain du bateau pourraient entraîner l'éjection d'un passager par-dessus bord ou sa projection dans le bateau même. S'assurer que tous les passagers ont une place attitrée et qu'ils y sont assis avant tout déplacement du bateau.
- **Ne pas naviguer sous l'influence d'alcool ou de stupéfiants. La loi l'oblige.** L'alcool ou les stupéfiants altèrent le jugement et réduisent sensiblement la capacité à réagir rapidement.
- **Connaître la zone de navigation et éviter les endroits dangereux.**
- **Être vigilant.** Le pilote du bateau doit légalement maintenir un état de veille, visuelle et auditive, constant. Il doit disposer d'un champ de vision dégagé, particulièrement vers l'avant. Les passagers, charges ou fauteuils de pêche ne doivent en aucune manière obstruer la vue du pilote lorsque le bateau navigue à une vitesse supérieure au ralenti ou à une vitesse transitoire de déjaugage. Faire attention aux autres, ne pas quitter l'eau des yeux et être conscient du sillage généré par le bateau.
- **Ne jamais suivre un skieur nautique, susceptible de faire une chute.** Un bateau qui se déplace à 40 km/h rattrapera un skieur tombé à l'eau qui se trouve à 61 m devant lui en cinq secondes.

- **Surveiller tout skieur tombé.** Lorsque le bateau est utilisé pour le ski nautique ou toute activité similaire, veiller à ce que le skieur, s'il est tombé ou à l'eau, se trouve toujours du côté du bateau où se tient le pilote lors de la tentative de le récupérer. Le pilote doit toujours avoir le skieur tombé en vue et ne jamais faire marche arrière vers le skieur ou quiconque dans l'eau.
- **Signaler les accidents.** Les pilotes de bateau sont légalement tenus de remplir un rapport d'accident de navigation auprès de leur organisme d'application de la loi relative à la navigation quand le bateau est impliqué dans certains accidents de navigation. Un accident de navigation doit être signalé en cas de 1) décès avéré ou probable, 2) blessure nécessitant un traitement médical autre que les premiers secours, 3) dommages aux bateaux ou aux biens de tiers d'un montant supérieur à 500 USD ou 4) perte totale du bateau. Pour toute aide supplémentaire, contacter les forces de police locales.

Exposition à l'oxyde de carbone

Faire attention à l'intoxication à l'oxyde de carbone

L'oxyde de carbone (CO) est un gaz mortel présent dans les fumées d'échappement de tous les équipements à combustion interne, notamment les moteurs de bateaux et les générateurs alimentant les accessoires de ces derniers. Le CO en soi est inodore, incolore et insipide, mais toute perception olfactive ou gustative de l'échappement du moteur indique une inhalation de CO.

Les premiers symptômes d'intoxication à l'oxyde de carbone, proches de ceux du mal de mer ou d'un empoisonnement, comprennent des maux de tête, des vertiges, une somnolence et des nausées.

▲ AVERTISSEMENT

L'inhalation des gaz d'échappement du moteur peut être à l'origine d'un empoisonnement à l'oxyde de carbone, ce qui peut entraîner une perte de connaissance, des lésions cérébrales, voire le décès. Éviter toute exposition à l'oxyde de carbone.

Ne pas s'approcher des zones d'échappement lors du fonctionnement du moteur. Lorsque le bateau est amarré ou en mer, veiller à maintenir une bonne ventilation du bateau.

Ne pas s'approcher des zones d'échappement

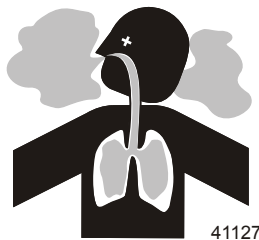

Les gaz d'échappement du moteur contiennent de l'oxyde de carbone nocif. Éviter les zones où se concentrent les gaz d'échappement du moteur. Lorsque les moteurs tournent, interdire aux nageurs de s'approcher du bateau et ne pas s'asseoir, s'allonger ou se tenir sur les plates-formes de plongée ou les échelles de coupée. En mer, ne laisser aucun passager à se placer juste derrière le bateau (traction au niveau de la plate-forme, « teak/body surfing »). Une telle pratique est extrêmement périlleuse, plaçant les individus à un endroit à forte concentration en gaz d'échappement et à haut risque en raison des blessures pouvant être causées par l'hélice du moteur.

Bonne ventilation

Aérer l'habitacle, ouvrir les rideaux latéraux ou les écoutilles avant pour évacuer les émanations.

Exemple de circulation suffisante d'air dans le bateau :

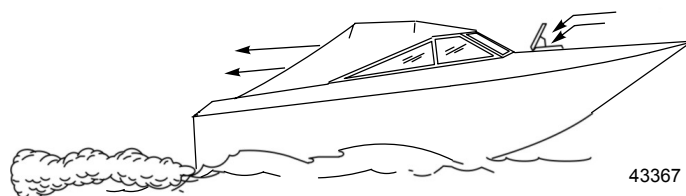

Ventilation insuffisante

Dans certaines conditions de marche ou en présence de vents, de l'oxyde de carbone peut s'accumuler dans des cabines ou des cockpits fermés ou bâchés dont l'aération est insuffisante. Installer un ou plusieurs détecteurs d'oxyde de carbone dans le bateau.

Dans de rares cas, par mer très calme, les nageurs et les passagers qui se trouvent sur le pont d'un bateau stationnaire dont le moteur tourne ou à proximité d'un moteur en marche, peuvent être exposés à un niveau dangereux d'oxyde de carbone.

1. Exemples de ventilation insuffisante sur un bateau stationnaire :

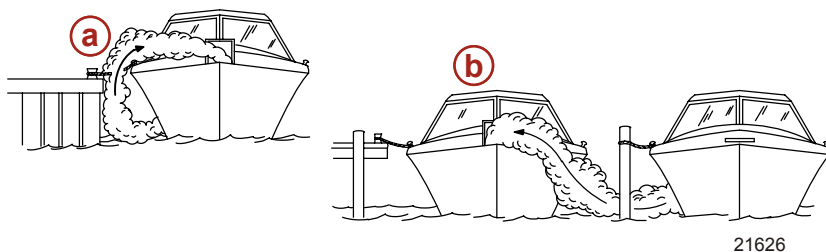

- a - Moteur en marche lorsque le bateau est amarré dans un endroit confiné
- b - Amarrage à proximité d'un autre bateau dont le moteur tourne

21626

2. Exemples de ventilation insuffisante sur un bateau en mouvement :



- a - Angle de relevage de la proue trop élevé
- b - Fonctionnement du bateau avec les écoutes avant fermées (aspiration à l'intérieur des gaz d'échappement)

43368

Fonctionnement de base du bateau

IMPORTANT : Toujours vérifier que le bouchon de vidange de cale est bien vissé avant la mise à l'eau du bateau.

Gamme de régime nominal

IMPORTANT : Les dommages causés par une mauvaise application ou le défaut d'utilisation de l'ensemble de propulsion selon les paramètres de fonctionnement spécifiés ne sont pas couverts par la garantie limitée de Mercury Diesel.

Il incombe au fabricant du bateau ou au revendeur installateur de s'assurer que l'ensemble de propulsion est correctement monté. Dans tous les cas, l'ensemble de propulsion doit être équipé d'un rapport de démultiplication qui permette au moteur de tourner au régime nominal à pleins gaz. L'ensemble de propulsion doit également être appliqué conformément aux recommandations figurant dans le manuel approprié des applications. L'utilisation de moteurs Mercury Diesel dans d'autres applications que celles indiquées par les informations suivantes et le manuel approprié des applications nécessite l'accord écrit d'un ingénieur d'application Mercury Diesel.

Gamme des régimes pour bateaux de plaisance

La gamme des régimes pour bateaux de plaisance s'applique aux embarcations à but récréatif utilisées exclusivement pour la plaisance et les activités récréatives. Les applications types comprennent les embarcations de plaisance telles que les bateaux à voiles, les embarcations pour le ski nautique, les runabouts, le motonautisme et autre coques de déjaugage. L'application doit être conforme au cycle d'utilisation pour embarcation de plaisance indiqué (numéro de mode EPA cycle d'utilisation 5).

Numéro de mode EPA Cycle 5 MODE DE	CYCLE D'UTILISATION				
	1	2	3	4	5
Régime moteur (% des pleins gaz)	100	91	80	63	Ralenti
Puissance moteur (% du total)	100	75	50	25	0
Durée dans un mode donné (% de la durée de fonctionnement totale)	8	13	17	32	30

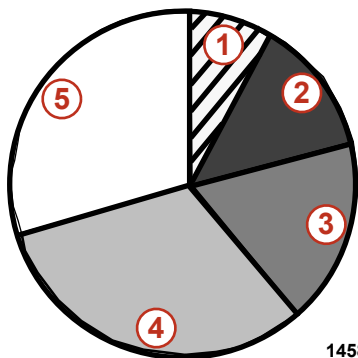

14584

Le tableau indique que le fonctionnement à pleine puissance est limité à un maximum de 1 à 12 heures

- 1 - Mode 1 : 1,0 heure (8 %)
- 2 - Mode 2 : 1,5 heure (13 %)
- 3 - Mode 3 : 2,0 heures (17 %)
- 4 - Mode 4 : 4,0 heures (32 %)
- 5 - Mode 5 : 3,5 heures (30 %)

Tableau de fonctionnement du TDI

Procédure de démarrage	Après le démarrage	En cours de route	Immobilisation et arrêt du moteur
Ouvrir l'écouille du moteur. Aérer complètement la cale.	Consulter tous les instruments et toutes les lampes témoins pour vérifier l'état du moteur. En cas d'anomalie, arrêter le moteur.	Consulter fréquemment tous les instruments et toutes les lampes témoins pour surveiller l'état du moteur.	Mettre la manette de commande à distance au point mort.
Mettre l'interrupteur de batterie sur « ON » (Marche), selon modèle.	Vérifier l'absence de toute fuite de carburant, d'huile, d'eau, de liquide, de gaz d'échappement, etc.	Vérifier que l'alarme sonore retentit.	Faire tourner le moteur au ralenti pendant plusieurs minutes pour permettre au turbocompresseur et au moteur de refroidir.
Mettre en marche le ventilateur de cale du compartiment moteur, selon modèle, et le faire tourner pendant cinq minutes.	Vérifier le fonctionnement de la commande de l'accélérateur et d'inversion de marche.		Mettre le contacteur d'allumage sur « OFF » (Arrêt).
S'assurer qu'il n'y a pas de fuites : de carburant, d'huile, d'eau, de liquide, etc.	Vérifier le fonctionnement de la direction.		Mettre l'interrupteur de batterie sur « OFF » (Arrêt), selon modèle.
Ouvrir le robinet de carburant, selon modèle.			Fermer le robinet de carburant, selon modèle.
Ouvrir la soupape de prise d'eau à la mer, selon modèle.			Fermer la soupape de prise d'eau à la mer, selon modèle.
Le cas échéant, amorcer le système d'injection.			Rincer le système de refroidissement à l'eau de mer, en cas de fonctionnement en eaux salées, saumâtres ou polluées.
Mettre le contacteur d'allumage sur « RUN » (Marche) et vérifier que les voyants et les lampes témoins s'allument.			
Tourner le contacteur d'allumage sur la position « Start » (Démarrage). Relâcher la clé lorsque le moteur démarre.			
Vérifier que les lampes témoins de charge et de pression d'huile s'éteignent une fois que le moteur a démarré.	Vérifier qu'aucun code de panne n'est affiché.		
Faire chauffer le moteur au ralenti pendant plusieurs minutes.			

Démarrage, inversion de marche et arrêt

▲ AVERTISSEMENT

Les vapeurs peuvent s'enflammer et causer une explosion, entraînant des blessures graves, voire mortelles et des dommages au moteur. Ne pas utiliser de produits d'aide au démarrage volatils tels que de l'éther, du propane ou de l'essence dans le système d'admission du moteur.

▲ AVERTISSEMENT

Les vapeurs de carburant stagnant dans le compartiment moteur sont susceptibles d'irriter les voies respiratoires, de causer des difficultés à respirer ou de prendre feu et de provoquer ainsi un incendie ou une explosion. Toujours aérer le compartiment moteur avant d'effectuer l'entretien de l'ensemble de propulsion.

Avant de mettre le moteur en marche

AVIS

Une alimentation insuffisante en eau de refroidissement entraîne une surchauffe et un endommagement du moteur, de la pompe à eau et d'autres pièces. Assurer une alimentation en eau suffisante vers les entrées d'eau pendant le fonctionnement.

IMPORTANT : Procéder comme indiqué ci-dessous avant de démarrer :

- Alimenter en eau la pompe de captage d'eau de mer.
- Ne jamais faire fonctionner le démarreur pendant plus de 15 secondes consécutives pour éviter qu'il ne surchauffe. Si le moteur ne démarre pas, laisser le démarreur refroidir pendant une minute avant d'essayer de recommencer la procédure de démarrage.
- Vérifier que le carter moteur est rempli au niveau correct avec le grade d'huile convenant à la température ambiante. Voir Caractéristiques – Huile moteur.
- Vérifier tous les branchements électriques.

- Vérifier tous les points répertoriés dans le Calendrier d'entretien et dans le Tableau de fonctionnement.
- Effectuer toutes les vérifications nécessaires recommandées par un centre de réparation agréé de Mercury Diesel ou indiquées dans le manuel du propriétaire du bateau.

Démarrage à froid du moteur

IMPORTANT : Vérifier les niveaux de liquides avant de démarrer le moteur. Voir la section Entretien.

1. Mettre la pompe de cale du compartiment moteur (selon modèle) sous tension et la faire tourner pendant cinq minutes. Ou, ouvrir l'écouille du moteur pour aérer la cale avant d'essayer de mettre le moteur en marche.
2. Abaisser (rentrer) complètement la transmission en Z.
3. Mettre la poignée de commande au point mort.

REMARQUE : La pompe de distribution de carburant est équipée d'un levier d'amorçage pour faciliter le remplissage du filtre à carburant ou le circuit de carburant. Le levier d'amorçage de la pompe de distribution de carburant peut être relevé et abaissé de façon répétitive si la pompe manuelle et le plongeur d'amorçage du pied de filtre à carburant ne sont pas utilisés pour remplir le système.

4. Si le moteur n'a pas tourné pendant un certain temps et ne démarre pas normalement, utiliser la pompe manuelle et le plongeur d'amorçage situé sur le pied de filtre à carburant. Relever et abaisser le plongeur d'amorçage (ou le levier d'amorçage de la pompe de distribution de carburant) quatre ou cinq fois. Essayer de faire démarrer le moteur en suivant la procédure normale.
5. Mettre le contacteur d'allumage sur « RUN » (Marche). Consulter la lampe témoin des bougies de préchauffage, selon modèle. Lorsque la température des cylindres est suffisante pour soutenir la combustion, la lampe témoin s'éteint et le moteur peut démarrer.

AVIS

L'enclenchement du démarreur pendant que le moteur tourne peut endommager le démarreur ou le volant moteur. Ne pas enclencher le démarreur continuellement pendant plus de 15 secondes. Ne pas enclencher le démarreur une fois que le moteur a démarré.

6. Mettre le contacteur à clé sur « START » (Démarrage). Relâcher la clé et laisser le contacteur revenir sur « RUN » (Marche) lorsque le moteur démarre.

IMPORTANT : Quelques secondes après le démarrage du moteur, la pression d'huile doit être au moins égale à 69 kPa. Si la pression d'huile n'atteint pas ces limites minimales, arrêter le moteur puis identifier et corriger le problème. Si le problème ne peut pas être identifié, consulter un centre de réparation agréé Mercury Diesel.

7. Vérifier que le témoin de charge et le voyant d'avertissement de pression d'huile sont éteints.
8. S'assurer que tous les instruments fonctionnent correctement et qu'ils indiquent des valeurs normales.

Réchauffage du moteur

1. Une fois que le moteur a démarré, vérifier que tous les instruments fonctionnent correctement.
2. Faire tourner le moteur entre 1 000 et 1 200 tr/min jusqu'à ce que sa température atteigne la plage de fonctionnement normale. Il est important de réchauffer le moteur avant de le faire tourner à plein régime. La période de réchauffage permet à l'huile de graissage de former un film entre les pièces en mouvement.

AVIS

L'usure du moteur par friction accrue et débit d'huile restreint atteint son niveau le plus élevé lorsque le moteur est froid. Limiter l'usure du moteur en laissant la température du liquide de refroidissement atteindre sa plage de température de fonctionnement normal avant d'accélérer brutalement ou d'appliquer les pleins gaz.

3. Une fois que le moteur a atteint sa température de fonctionnement :
 - a. La pression d'huile doit être comprise dans la plage spécifiée. Voir **Caractéristiques – Caractéristiques du moteur**. Arrêter le moteur si la pression d'huile n'est pas comprise dans la plage spécifiée.
 - b. Vérifier le système de carburant et s'assurer qu'il n'y a aucune fuite au niveau de la pompe d'injection, des tuyaux de carburant, du filtre à carburant ou des tuyauteries de carburant.
 - c. Le moteur et l'embase ne doivent présenter aucune fuite d'huile. Inspecter particulièrement le filtre à huile, les tuyauteries d'huile, les raccords de tuyauterie d'huile et le carter d'huile.
 - d. Rechercher toute fuite de liquide de refroidissement. Vérifier les tuyaux et les conduites de raccordement de liquide de refroidissement de l'échangeur de chaleur, des refroidisseurs de liquides, du refroidisseur secondaire, de la pompe à eau et des raccords de vidange.
4. Identifier et corriger tout problème, ou contacter le centre de réparation agréé Mercury Diesel si la cause ne peut pas être déterminée.

Démarrage d'un moteur chaud

1. Faire tourner le ventilateur de cale du compartiment moteur pendant cinq minutes. Ou, ouvrir l'écouille du moteur pour aérer la cale avant d'essayer de mettre le moteur en marche.
2. Mettre la poignée de commande à distance au point mort.
3. Mettre le contacteur d'allumage sur « RUN » (Marche).

4. Mettre le contacteur à clé sur « START » (Démarrage) et le relâcher lorsque le moteur démarre. Vérifier que le témoin de charge et le voyant d'avertissement de pression d'huile sont éteints.
5. S'assurer que tous les instruments fonctionnent correctement et qu'ils indiquent des valeurs normales.

Inversion de marche

▲ ATTENTION

Éviter d'endommager le système d'entraînement. Celui-ci peut subir des dégâts internes si l'inverseur de marche est actionné à un régime moteur supérieur au ralenti. N'actionner l'inverseur de marche du système d'entraînement que lorsque le moteur tourne au ralenti.

1. S'assurer que le levier de la commande à distance est sur point mort.
2. Pour inverser l'embase, déplacer le levier d'inversion de marche à distance vers l'avant, d'un geste ferme et rapide, pour passer en marche avant, ou vers l'arrière pour passer en marche arrière.
3. Après avoir inversé l'embase, avancer l'accélérateur sur la position souhaitée.
IMPORTANT : Éviter d'arrêter le moteur lorsque la transmission en Z est en prise. Si le moteur s'arrête avec l'embase en prise, voir la procédure suivante :
4. Pousser et tirer à plusieurs reprises sur la poignée de la commande à distance jusqu'à ce qu'elle revienne en position de verrouillage du point mort. Plusieurs essais seront probablement nécessaires, notamment si l'ensemble de propulsion tournait à un régime supérieur au ralenti avant l'arrêt du moteur.
5. Une fois la poignée en position verrouillée au point mort, reprendre les procédures de démarrage normales.

Arrêt du moteur

1. Mettre le levier de commande à distance au point mort.

AVIS

Un arrêt immédiat du moteur après une période d'utilisation intense peut endommager les paliers du turbocompresseur. Faire tourner le moteur au ralenti pendant plusieurs minutes avant de l'arrêter.

2. Faire tourner le moteur au ralenti pendant plusieurs minutes pour permettre au turbocompresseur et au moteur de refroidir.
3. Mettre le contacteur à clé sur « OFF » (Arrêt).

Démarrage d'un moteur arrêté en prise

IMPORTANT : Éviter d'arrêter le moteur lorsque la transmission en Z est en prise. Si le moteur s'arrête avec l'embase en prise, voir la procédure suivante :

1. Pousser et tirer à plusieurs reprises sur la poignée de la commande à distance jusqu'à ce qu'elle revienne en position de verrouillage du point mort. Plusieurs essais seront probablement nécessaires, notamment si l'ensemble de propulsion tournait à un régime supérieur au ralenti avant l'arrêt du moteur.
2. Une fois la poignée en position verrouillée au point mort, reprendre les procédures de démarrage normales.

Remorquage du bateau

Le bateau peut être remorqué lorsque la transmission en Z est en position relevée (sortie) ou abaissée (rentrée). Un dégagement suffisant doit être prévu entre la route et la transmission en Z.

Si ce dégagement est insuffisant, placer la transmission en Z en position de relevage maximal et la soutenir à l'aide d'un kit de remorquage en option, disponible auprès d'un centre de réparation agréé Mercury Marine.

Fonctionnement par temps froid et à une température inférieure à 0 °C

IMPORTANT : Si le bateau est utilisé pendant les périodes de gel, prendre des précautions nécessaires pour éviter d'endommager l'ensemble de propulsion. Les dommages provoqués par le gel ne sont pas couverts par la garantie limitée de Mercury Diesel.

AVIS

L'eau emprisonnée dans le compartiment d'eau de mer du système de refroidissement peut causer des dommages par corrosion ou gel. Vidanger le compartiment d'eau de mer du système de refroidissement immédiatement après utilisation ou avant tout entreposage prolongé par temps de gel. Si le bateau est à l'eau, maintenir la soupape de prise d'eau à la mer fermée jusqu'au redémarrage du moteur pour empêcher le refoulement de l'eau dans le système de refroidissement. Si le bateau n'est pas équipé d'une soupape de prise d'eau à la mer, laisser le tuyau d'arrivée d'eau déconnecté et bouché.

REMARQUE : Par mesure de précaution, attacher une étiquette sur la clé de contact ou le volant du bateau pour rappeler au pilote d'ouvrir la soupape de prise d'eau à la mer ou de déboucher et de reconnecter le tuyau d'arrivée d'eau de mer avant de démarrer le moteur.

Afin d'utiliser le moteur par des températures égales ou inférieures à 0 °C , suivre les instructions suivantes :

Section 3 - Sur l'eau

- À la fin de chaque journée d'utilisation, vidanger complètement la section d'eau de mer du système de refroidissement pour éviter les dommages causés par le gel.
- À la fin de chaque journée d'utilisation, vidanger l'eau présente dans le séparateur d'eau, selon modèle. Remplir le réservoir de carburant en fin de journée pour éviter la condensation.
- Utiliser la solution antigel permanente recommandée pour protéger les composants contre les dommages du gel.
- Veiller à utiliser une huile de graissage pour basses températures appropriée et s'assurer que le carter en contient une quantité suffisante.
- S'assurer que la batterie est suffisamment puissante et qu'elle est en pleine charge. Vérifier que tous les autres équipements électriques sont en parfait état.
- Aux températures de -20 °C et inférieures, utiliser un élément chauffant de liquide de refroidissement pour améliorer le démarrage par temps froid.
- En cas de fonctionnement dans des conditions de températures arctiques de -29 °C ou inférieures, consulter le centre de réparation agréé Mercury Diesel pour toute information quant aux équipements et précautions spéciaux pour temps froids.

Voir la **Section 6** pour des informations relatives au temps froid ou à l'entreposage pour des périodes prolongées.

Bouchon de vidange et pompe de cale

Le compartiment moteur du bateau constitue un emplacement naturel de collecte d'eau. Pour cette raison, les bateaux sont normalement équipés d'un bouchon de vidange ou d'une pompe de cale. Il est très important de vérifier régulièrement ces éléments afin de s'assurer que le niveau d'eau n'atteint pas l'ensemble de propulsion. Une immersion endommagerait les organes du moteur. Les dommages provoqués par immersion ne sont pas couverts par la garantie.

Protection des baigneurs

En croisière

Il est très difficile pour une personne se trouvant dans l'eau d'entreprendre une action rapide pour éviter un bateau naviguant dans sa direction, même à vitesse lente.



Toujours ralentir et assurer une veille constante lors de la navigation dans les endroits où des personnes risquent de se trouver dans l'eau.

Lorsqu'un bateau se déplace (ou même accoste) et que l'embase est au point mort, l'eau exerce une force suffisante sur l'hélice pour la faire tourner. Cette rotation au point mort peut causer des blessures graves.

Lorsque le bateau est à l'arrêt

▲ AVERTISSEMENT

Une hélice qui tourne, un bateau en mouvement ou un dispositif solide fixé au bateau peuvent causer des blessures graves, voire mortelles, aux nageurs. Arrêter immédiatement le moteur lorsque le bateau se trouve à proximité de baigneurs.

Passer au point mort et arrêter le moteur avant de laisser les passagers se mettre à l'eau ou nager à proximité du bateau.

Haute vitesse et hautes performances

Si le bateau concerné est à haute vitesse ou à hautes performances et que son fonctionnement n'est pas parfaitement maîtrisé, il est recommandé de ne jamais l'utiliser à haute vitesse sans demander à suivre au préalable un cours d'orientation et une démonstration auprès du revendeur ou d'un pilote qui connaît bien ce type de bateau. Pour de plus amples renseignements, voir le livret **High Performance Boat Operation** (Fonctionnement de bateaux hautes performances) (90-849250-R2) disponible auprès de l'atelier de réparation Mercury Diesel agréé.

Sécurité des passagers sur bateaux-pontons et bateaux ponts

Chaque fois que le bateau se déplace, noter l'emplacement de tous les passagers. Veiller à ce qu'ils ne restent pas à un emplacement ou ne s'assoient pas sur des sièges non conçus pour un déplacement à une vitesse supérieure au ralenti. Une réduction soudaine de la vitesse, à la suite, par exemple, d'un plongeon dans une grosse vague ou un sillage profond, une réduction brusque des gaz ou un virage serré, peut les projeter par-dessus bord. Une chute par l'avant du bateau, entre les deux pontons, les exposerait au risque d'être heurté par un élément du bateau.

Bateaux à pont avant ouvert

Personne ne doit se tenir sur le pont devant le garde-corps lorsque le bateau se déplace. Veiller à ce que tous les passagers se tiennent derrière le garde-corps ou la lisse avant.

Les personnes qui se trouvent sur le pont avant peuvent être facilement projetées par-dessus bord et les personnes assises sur le pont avant, les jambes à l'extérieur, peuvent être entraînées dans l'eau par une vague.

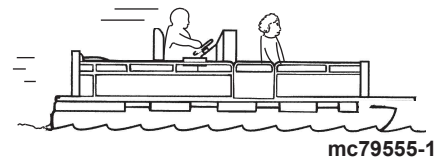
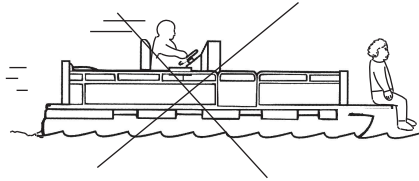

⚠ AVERTISSEMENT

S'asseoir ou se tenir debout dans une partie du bateau qui n'est pas conçue pour les passagers à des vitesses supérieures au ralenti peut causer des blessures graves, voire mortelles. S'éloigner de l'extrémité avant des bateaux ponts ou à plate-forme surélevée et rester assis lorsque le bateau se déplace.

Bateaux avec fauteuils de pêche surélevés sur socle, montés à l'avant

Les fauteuils de pêche surélevés ne doivent pas être utilisés lorsque le bateau se déplace à une vitesse supérieure au ralenti ou à la vitesse de pêche à la traîne. Les passagers doivent être assis sur des sièges conçus pour des déplacements à des vitesses plus rapides.

Toute décélération soudaine et inattendue du bateau peut entraîner la chute par-dessus bord des passagers en position surélevée.

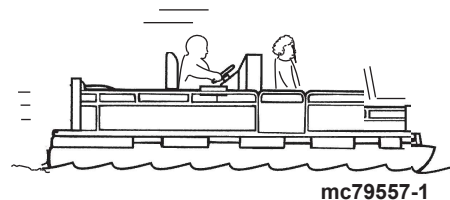
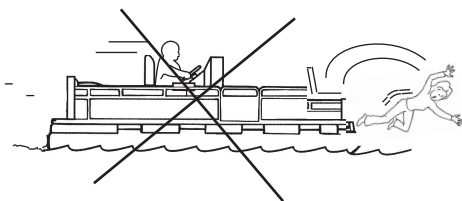

Saut des vagues ou du sillage

⚠ AVERTISSEMENT

Le saut des vagues ou du sillage peut provoquer des blessures graves, voire mortelles, aux occupants qui peuvent être projetés à l'intérieur ou hors du bateau. Dans la mesure du possible, éviter les sauts de vagues ou de sillages.

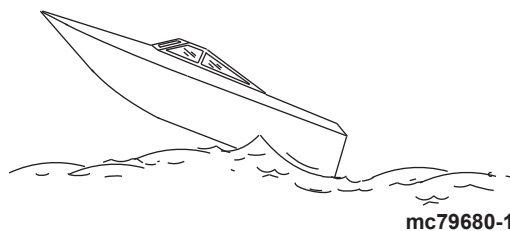

Le passage de vagues ou de sillages par les bateaux de plaisance fait partie de la navigation. Cependant, si cette activité est réalisée à une vitesse suffisante pour forcer la coque du bateau en partie ou entièrement hors de l'eau, certains risques existent, particulièrement lorsque le bateau reprend contact avec l'eau.

Veiller avant tout à ce que le bateau ne change pas de direction au milieu d'un saut. Si c'est le cas, il risque de virer soudainement dans un sens ou dans l'autre lorsqu'il reprend contact avec l'eau. Un tel changement de cap soudain peut projeter les passagers hors de leurs sièges, voire hors du bateau.

Le saut de vagues ou de sillages présente un autre risque moins courant. Si la proue du bateau pique suffisamment lorsque le bateau est projeté dans l'air, elle peut s'enfoncer dans l'eau et y demeurer pendant un moment. Le bateau s'arrête alors quasiment sur le champ, risquant de projeter ses occupants vers l'avant. Le bateau peut aussi virer brusquement d'un côté ou de l'autre.

Impact avec des obstacles et objets immergés

Ralentir et être vigilant en cours de navigation en eaux peu profondes ou dans des zones susceptibles de contenir des obstacles immergés qui pourraient heurter les composants de l'embase, le gouvernail ou la carène du bateau.

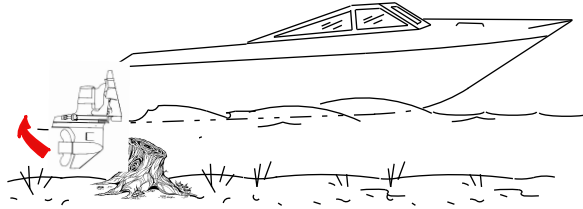

mc79679-1

IMPORTANT : Moduler la vitesse du bateau afin de réduire les lésions ou l'impact causé suite au heurt d'un objet flottant ou immergé. Dans de telles circonstances, la vitesse maximale du bateau doit être maintenue entre 24 et 40 km/h .

Les développements suivants portent sur quelques exemples des conséquences du heurt d'un objet par un bateau :

- Le bateau peut soudainement changer de cap. Un tel changement de cap ou virage brusque peut projeter les passagers hors de leur siège ou par-dessus bord.
- Un brusque ralentissement. Les passagers peuvent être projetés vers l'avant, voire hors du bateau.
- Des dommages aux composants immergés de l'embase, du gouvernail ou du bateau.

Se rappeler que la meilleure manière de réduire les risques d'accidents ou de dommages matériels dans ces situations est de contrôler la vitesse du bateau. Cette dernière doit être maintenue à une vitesse de déjaugage minimale lors de la navigation dans des eaux où les obstacles immergés sont fréquents.

Après avoir heurté un objet immergé, arrêter le moteur aussi vite que possible et examiner l'embase afin de s'assurer qu'aucune pièce n'est lâche ou cassée. En cas de dommages avérés ou soupçonnés, confier l'ensemble de propulsion à un centre de réparation agréé Mercury Diesel pour une vérification complète et toute réparation nécessaire.

Vérifier si la coque ou le tableau arrière ont été fracturés, ou s'ils présentent des fuites.

Le fait de continuer de naviguer alors que les composants de l'embase, le gouvernail ou la carène du bateau sont endommagés risque de causer des dommages aux autres pièces de l'ensemble de propulsion ou d'affecter le contrôle du bateau. S'il est nécessaire de continuer à naviguer, le faire à des vitesses très réduites.

⚠ AVERTISSEMENT

L'utilisation d'un bateau ou d'un moteur endommagés par impact peut causer des dommages ainsi que des blessures graves, voire mortelles. Si le bateau subit un impact quelconque, faire inspecter et réparer le bateau ou l'ensemble de propulsion par un revendeur Mercury Marine agréé.

Conditions affectant le fonctionnement

Répartition des charges (passagers et équipement) à l'intérieur du bateau

Déplacement du poids vers l'arrière (poupe) :

- augmente généralement la vitesse et le régime moteur ;
- fait taper l'étrave en eaux agitées ;
- augmente le risque d'éclaboussures lorsque le bateau sort du déjaugage ;
- dans des cas extrêmes, le bateau peut se mettre à marsouiner.

Déplacement du poids vers l'avant (proue) :

- facilite le déjaugage ;
- améliore la navigation en eaux agitées ;
- dans des cas extrêmes, le bateau peut se mettre à virer d'un côté à l'autre (guidage par l'étrave).

Carène du bateau

Pour maintenir une vitesse maximum, s'assurer que la carène du bateau est :

- propre, exempt d'anatifes et de croissances marines ;
- exempte de distorsion, pratiquement à plat lors du contact avec l'eau ;
- droite et lisse, de l'avant à l'arrière.

De la végétation marine peut s'accumuler lorsque le bateau est à quai. Celle-ci doit être retirée avant d'utiliser à nouveau le bateau pour éviter de boucher les entrées d'eau et de causer une surchauffe du moteur.

Cavitation

Le phénomène de cavitation se produit lorsque l'écoulement d'eau ne parvient pas à suivre le contour d'un objet immergé qui se déplace rapidement, tel qu'un carter d'embase ou une hélice. La cavitation fait augmenter la vitesse de l'hélice tout en réduisant la vitesse de bateau. Elle peut éroder gravement la surface du carter d'embase ou de l'hélice. La cavitation est en général produite par :

- les algues et autres débris qui viennent se prendre dans l'hélice ;
- une pale d'hélice pliée ;
- une hélice qui présente des bavures en relief ou des arêtes vives.

Ventilation

La ventilation est provoquée par de l'air en surface ou des gaz d'échappement qui viennent se loger autour de l'hélice, produisant une accélération de cette dernière et une réduction de la vitesse du bateau. Des bulles d'air heurtent les pales de l'hélice et causent une érosion de celle-ci. Si ce problème n'est pas résolu, une défaillance (rupture) des pales se produira. Une ventilation excessive est généralement causée par :

- L'embase est trop relevée.
- un anneau de diffusion manquant ;
- Une hélice ou un carter d'embase endommagé permettant l'évacuation des gaz d'échappement entre l'hélice et le carter d'embase
- L'embase est installée trop haut sur le tableau arrière.

Altitude et climat

Les changements d'altitude et de climat affectent le fonctionnement de l'ensemble de propulsion. Une perte de performances peut être provoquée par :

- une altitude élevée ;
- des températures élevées ;
- une faible pression barométrique.
- Humidité élevée

Pour garantir une performance optimale du moteur quelles que soient les conditions atmosphériques, il est essentiel que ce dernier soit équipé d'une hélice adaptée de manière à pouvoir fonctionner dans la limite supérieure de la plage maximale recommandée, ou près de cette limite, dans des conditions de charge et des conditions météorologiques normales.

Dans la plupart des cas, il est possible d'atteindre le régime moteur recommandé en remplaçant l'hélice par une autre dont le pas est plus petit.

Choix de l'hélice

AVIS

L'utilisation d'un moteur équipé d'une hélice inadaptée peut limiter la puissance disponible, augmenter la consommation de carburant, provoquer la surchauffe du moteur ou causer des dommages internes à la tête motrice. Choisir une hélice qui permet au moteur de fonctionner au régime moteur pleins gaz spécifié.

Il incombe au constructeur du bateau et au revendeur de monter les hélices adaptées à l'ensemble de propulsion.

IMPORTANT : S'assurer que l'hélice utilisée ne permet pas au moteur de tourner au-delà de la limite imposée par le limiteur, pour éviter une perte importante de performance.

REMARQUE : Utiliser un compte-tours d'entretien précis pour vérifier le régime.

Sélectionner une hélice qui permet à l'ensemble de propulsion de tourner au régime nominal à pleins gaz.

Si le régime à pleins gaz est inférieur à la plage recommandée, l'hélice doit être changée pour éviter toute perte de performance ainsi que d'éventuels dommages au moteur. D'autre part, un régime supérieur au régime nominal entraîne une usure anormale ou des dommages.

Après le choix initial de l'hélice, les conditions courantes suivantes peuvent exiger le remplacement de l'hélice par une autre de pas inférieur :

- Un temps plus chaud et une humidité plus élevée peuvent causer une perte de régime moteur (moins sensible sur ces modèles).
- L'utilisation du moteur à une altitude élevée peut également causer une perte de régime (moins sensible sur ces modèles).
- Le fonctionnement avec une hélice endommagée ou une carène encrassée cause une perte de régime.
- L'augmentation de la charge (passagers supplémentaires, remorquage de skieurs).

Pour une meilleure accélération, notamment pour la pratique du ski nautique, utiliser une hélice du pas immédiatement inférieur. Ne pas faire tourner le moteur à pleins gaz en cas d'utilisation d'une hélice de pas inférieur sans traction de skieur.

Rodage

Procédure de rodage initiale

Il est particulièrement important de suivre les recommandations suivantes s'il s'agit d'un moteur diesel neuf. Cette procédure de rodage permet d'asseoir correctement les pistons et les segments, ce qui réduit de façon importante le risque de problèmes.

IMPORTANT : Il est conseillé d'éviter toute forte accélération pendant la période de rodage.

IMPORTANT : Ne jamais faire fonctionner le démarreur pendant plus de 15 secondes consécutives pour éviter qu'il ne surchauffe. Si le moteur ne démarre pas, laisser le démarreur refroidir pendant 60 secondes environ avant de répéter la procédure de démarrage.

1. Voir la section **Démarrage, inversion de marche et arrêt** appropriée et démarrer le moteur. Faire tourner le moteur au ralenti accéléré jusqu'à ce qu'il ait atteint la température normale de fonctionnement.
2. Faire tourner le moteur en prise pendant trois minutes à : 1 200 tr/min, 2 400 tr/min et 3 000 tr/min.
3. Faire tourner le moteur en prise pendant trois minutes à : 1 500 tr/min, 2 800 tr/min et 3 400 tr/min.
4. Faire tourner le moteur en prise pendant trois minutes à : 1 800 tr/min, 3 000 tr/min et régime nominal maximal à pleins gaz.

Période de rodage de 10 heures de la transmission en Z (neuve ou avec des engrenages de rechange)

Il est important de suivre les procédures suivantes sur les transmissions en Z neuves ou remises en état avec des engrenages de remplacement neufs. Cette méthode de rodage permet de stabiliser correctement les engrenages de la transmission en Z, ainsi que les composants connexes, ce qui permet de réduire sensiblement les problèmes éventuels.

- Éviter les démarrages à pleins gaz.
- Ne pas naviguer à vitesse constante pendant des périodes prolongées.
- Ne pas dépasser 75 % du régime à pleins gaz pendant les cinq premières heures. Au cours des cinq heures suivantes, faire tourner le moteur à pleins gaz par intermittence.
- Passez en marche avant au moins 10 fois pendant le rodage, en conservant un régime modéré après chaque inversion.

Rodage du moteur

Période de rodage de 20 heures

IMPORTANT : Les 20 premières heures de fonctionnement constituent la période de rodage. Un rodage correct est essentiel pour obtenir une consommation d'huile minimale et un rendement maximal du moteur. Pendant cette période de rodage, respecter les règles suivantes :

- Ne pas faire tourner le moteur à moins de 1 500 tr/min pendant des périodes prolongées lors des 10 premières heures. Mettre le moteur en prise dès que possible après le démarrage et déplacer la manette des gaz au-delà de 1 500 tr/min si les conditions permettent une navigation sans risque.
- Ne pas naviguer à vitesse constante pendant des périodes prolongées.
- Ne pas dépasser 75 % du régime maximal pendant les 10 premières heures. Lors des 10 heures qui suivent, un fonctionnement occasionnel à pleins gaz est permis (par intervalles de cinq minutes).
- Éviter les accélérations allant du ralenti aux pleins gaz.
- Ne pas naviguer à pleins gaz tant que le moteur n'a pas atteint sa température de fonctionnement normale.
- Vérifier fréquemment le niveau d'huile moteur. Faire l'appoint si nécessaire. Une consommation élevée d'huile est normale lors de la période de rodage.
- Au terme de la période de rodage de 20 heures, vidanger l'huile moteur et remplacer le filtre comme indiqué. Voir les sections **Caractéristiques** et **Entretien**.

Après la période de rodage initiale des 20 heures

Afin de prolonger la durée de vie de l'ensemble de propulsion, Mercury Diesel recommande :

- Sélectionner une hélice capable de fonctionner efficacement sur toute la plage recommandée de puissance du moteur lorsque le bateau est à pleine charge. Voir les sections **Caractéristiques** et **Entretien**.
- Ne jamais naviguer à pleins gaz pendant des intervalles prolongés. Un fonctionnement aux 3/4 maximum des pleins gaz est recommandé.

Vérification à la fin de la première saison

À la fin de la première saison d'utilisation, contacter un centre de réparation agréé Mercury Diesel à propos des éléments soumis à un entretien planifié. Si le produit est utilisé de façon continue ou sur toute une année, contacter le revendeur au terme des 100 premières heures d'utilisation ou une fois par an, à la première échéance.

Section 4 - Caractéristiques

Table des matières

Caractéristiques du carburant.....	44	Contenance en fluides du moteur.....	46
Métaux non ferreux et système de carburant	44	Caractéristiques des huiles de la transmission en Z	
Fonctionnement en hiver et biodiesel	44	Bravo—Diesel.....	46
Carburant diesel par temps froid.....	44	Huiles de la direction assistée et du relevage	
Antigel/liquide de refroidissement.....	44	hydraulique.....	46
Huile moteur.....	45	Huiles homologuées de direction assistée	46
Caractéristiques du moteur.....	45	Huiles homologuées de relevage hydraulique ...	46
Caractéristiques des fluides.....	46	Peintures approuvées.....	47

Caractéristiques du carburant

▲ AVERTISSEMENT

Le non-respect de la réglementation peut provoquer des blessures par incendie ou explosion. Les éléments du système électrique de ce moteur ne sont pas classés comme protégés contre l'allumage externe (EIP). Ne pas remiser ou utiliser de l'essence sur des bateaux équipés de ces moteurs, à moins que des précautions aient été prises pour éliminer les vapeurs d'essence du compartiment moteur (voir : 33 CFR).

▲ AVERTISSEMENT

Une fuite de carburant constitue un risque d'incendie ou d'explosion susceptible de causer des blessures graves, voire mortelles. Inspecter périodiquement les composants du circuit de carburant pour tout signe de fuite, de ramollissement, de durcissement, de boursoufflement ou de corrosion, particulièrement après un entreposage. Tout signe de fuite ou de détérioration exige un remplacement avant la remise en service du moteur.

▲ AVERTISSEMENT

Ce moteur requiert du carburant diesel. Le mélange d'essence, d'essence-alcool et de diesel peut provoquer des blessures graves, voire mortelles, par incendie ou explosion. Ne jamais mélanger de l'essence, de l'essence-alcool ou de l'alcool avec du carburant diesel.

IMPORTANT : L'utilisation de carburant incorrect ou de diesel contaminé par de l'eau peut causer de graves dommages au moteur. L'utilisation de carburant incorrect est considérée comme une utilisation incorrecte du moteur et les dommages qui en résulteraient ne seraient pas couverts par la garantie.

Du carburant diesel de catégorie 2-D conforme aux normes D975 de l'ASTM (ou carburant classé Diesel DIN EN 590) et d'un indice de cétane minimum de 51 est requis.

L'indice de cétane est une mesure de la qualité d'allumage du diesel. L'augmentation de l'indice de cétane n'améliore pas les performances globales du moteur mais il peut être nécessaire d'augmenter l'indice de cétane pour une utilisation à basse température ou à haute altitude. Un indice de cétane inférieur peut causer un démarrage difficile et une montée en température plus lente et peut augmenter le bruit du moteur et les émissions d'échappement.

REMARQUE : Si le moteur devient subitement bruyant après un ravitaillement, il est possible que du carburant de moindre qualité, avec un indice de cétane inférieur, ait été fourni.

Avec les moteurs à utilisation intermittente, une forte teneur en soufre dans le carburant diesel peut augmenter de façon significative :

- la corrosion des pièces métalliques ;
- la détérioration des pièces en élastomère et en plastique ;
- une usure excessive des composants internes du moteur, particulièrement des paliers et une corrosion ainsi que des dommages importants aux autres pièces du moteur.
- la difficulté du démarrage et du fonctionnement du moteur.

Métaux non ferreux et système de carburant

Les métaux non ferreux **ne doivent pas** être utilisés dans la composition du système de carburant. L'utilisation de pièces comme des conduits en cuivre, des manchons en laiton ou des réservoirs galvanisés peut résulter en une perte de puissance motrice ou la défaillance des gicleurs.

Fonctionnement en hiver et biodiesel

Du carburant biodiesel à concentration maximale de 7 % peut être utilisé.

Carburant diesel par temps froid

Les carburants diesel non modifiés s'épaississent et gèlent par températures froides s'ils ne sont pas traités. Pratiquement tous les carburants diesel sont modifiés afin de permettre leur utilisation dans une région particulière à une saison donnée. S'il est nécessaire d'effectuer un traitement supplémentaire du carburant diesel, il est de la responsabilité du propriétaire/pilote d'ajouter un additif antigel pour carburant diesel d'une grande marque commerciale et de suivre les instructions propres à ce produit.

Antigel/liquide de refroidissement

AVIS

L'utilisation d'antigel au propylène glycol dans le système de refroidissement en circuit fermé peut endommager le système de refroidissement ou le moteur. Remplir le système de refroidissement en circuit fermé avec une solution d'antigel au propylène glycol adaptée à la température la plus basse à laquelle le moteur sera exposé.

Les moteurs diesel sont des moteurs à haute compression fonctionnant à des températures supérieures à celles des moteurs à combustion interne standard. En conséquence, le système de refroidissement fermé et le moteur, y compris les passages de refroidissement connexes, doivent rester aussi propres que possible pour assurer un refroidissement du moteur adéquat. Pour assurer un refroidissement correct, il est recommandé de remplir la section de refroidissement fermée avec une solution d'eau désionisée et d'antigel à base d'éthylène glycol à faible teneur en silicate. L'eau du robinet ou les eaux adoucies contiennent des minéraux indésirables qui peuvent laisser des dépôts importants dans le système de refroidissement et réduire son efficacité. Une solution à faible teneur en silicate évite la séparation de l'antigel et la formation d'une gélatine de silicate. Cette gélatine peut bloquer les passages du moteur et de l'échangeur de chaleur, causant une surchauffe du moteur.

Seul du liquide de refroidissement prémélangé doit être versé dans le système de refroidissement fermé. Les additifs et les inhibiteurs introduits dans des solutions de liquide de refroidissement acceptables forment un film protecteur sur les passages internes et protègent le système de refroidissement contre l'érosion interne.

Ne pas vidanger la section fermée du système de refroidissement pour l'entreposage. Le compartiment de refroidissement fermé doit être maintenu rempli tout au long de l'année avec une solution d'antigel/de liquide de refroidissement acceptable pour éviter la formation de rouille sur les surfaces internes. Si le moteur doit être exposé à des températures inférieures à 0 °C, s'assurer que la section de refroidissement fermée est remplie d'une solution d'antigel/de liquide de refroidissement mélangée dans les bonnes proportions, afin de protéger le moteur et le système fermé de refroidissement contre les températures les plus basses auxquelles ils seront exposés.

REMARQUE : Il est généralement recommandé d'utiliser une solution à 50/50 de liquide de refroidissement (antigel) et d'eau purifiée désionisée. Une solution à 50/50 offre une protection antigel jusqu'à une température de -35 °C. Une solution moindre à 40/60 offre une protection antigel jusqu'à une température de -25 °C. Même dans les climats les plus chauds, ne jamais descendre au-dessous de 40/60. L'augmentation de la solution à 60/40 assure une protection antigel jusqu'à -50 °C.

IMPORTANT : La solution d'antigel/de liquide de refroidissement utilisée dans ces moteurs marins doit être de l'éthylène glycol à faible teneur en silicate contenant des additifs spéciaux et de l'eau purifiée désionisée. L'utilisation de liquides de refroidissement moteur de types différents risque d'encrasser les échangeurs de chaleur et de provoquer la surchauffe du moteur. Ne pas mélanger de liquides de refroidissement de types différents sans être sûr de leur compatibilité. Voir les instructions du fabricant du liquide de refroidissement.

Les liquides de refroidissement/produits antigel acceptables sont répertoriés dans le tableau suivant. Pour connaître les intervalles de vidange respectifs, consulter la **Section 5 – Entretien**.

Description	Disponibilité	Numéro de pièce
Liquide de refroidissement pour moteur marin	Monde entier	8M0078028

Huile moteur

AVIS

Le déversement d'huile, de liquide de refroidissement ou d'autres fluides du moteur/de l'embase dans l'environnement est réglementé. Prendre soin de ne pas déverser de l'huile, du liquide de refroidissement ou d'autres fluides dans l'environnement lors de l'utilisation ou de l'entretien du bateau. Connaître les restrictions locales régissant l'élimination ou le recyclage des déchets et contenir et éliminer les fluides en conséquence.

Il est recommandé d'utiliser l'huile Mercury Diesel 5W-30 qui satisfait à la norme VW 504 00/507 00.

Il est vivement recommandé d'utiliser :

Description	Emplacement	Numéro de pièce
Huile diesel Quicksilver 5W-30 4,0 l	Carter moteur	8M0069602
Huile diesel Quicksilver 5W-30 1,0 l		8M0069603

Caractéristiques du moteur

Description	Caractéristiques
Type de moteur	V6 diesel à 90°
Cylindrée	3,0 l
Poids du moteur	330 kg
Ordre d'allumage	1-4-2-5-3-6
Alésage	83 mm
Course	91,4 mm
Régime moteur nominal	4000
Ralenti au point mort (moteur à température normale de fonctionnement)	640 ± 25
Puissance nominale	230 171,5 kW

Section 4 - Caractéristiques

Description		Caractéristiques
	260	193,8 kW
Pression de l'air de suralimentation à 4 000 tr/min	230	1 bar
	260	1,5 bar
Pression d'huile (minimale)	640 tr/min (ralenti)	1,8 bar
	2 000 tr/min	4,0 bar
Température de réglage du thermostat	Eau	70 °C
Type de système de refroidissement	Système de refroidissement à double circuit : Système de refroidissement fermé avec vase d'expansion distinct, température contrôlée par thermostat Système d'échangeur de chaleur refroidi par une pompe à turbine d'eau douce/eau de mer	
Ouverture de valve de surpression	1,4 à 1,6 bar	
Température du liquide de refroidissement (maximale)	105 °C	
Caractéristiques du liquide de refroidissement	50 % eau et 50 % d'antigel (couleur lilas)	
Température de l'huile (maximale)	135 °C	
Différence de volume d'huile entre les repères maximum et minimum de la jauge d'huile	1,3 l	
Circuit électrique	Terre négative (-) 12 V	
Intensité nominale de l'alternateur	2 160 W, 12 V	
Capacité nominale recommandée de la batterie*	750 CCA (ampères de démarrage à froid), 950 MCA (ampères de démarrage marin) ou 180 A/h	

*Les fabricants de batteries peuvent calculer la capacité nominale et tester leurs batteries selon des normes différentes. MCA (intensité de démarrage maritime), CCA (intensité de démarrage à froid), ampères-heures (Ah) et capacité de réserve (RC) constituent les mesures de capacité nominale reconnues par Mercury Marine. Les fabricants qui utilisent des normes différentes aux normes susmentionnées, telles qu'une MCA équivalente, ne satisfont pas aux exigences de Mercury Marine en matière de batteries.

Caractéristiques des fluides

Contenance en fluides du moteur

IMPORTANT : L'ajustement des niveaux de fluide en fonction de l'angle d'installation et des systèmes de refroidissement (conduites de l'échangeur de chaleur et des fluides) peut s'avérer nécessaire.

Tous modèles	Contenance	Type d'huile	Numéro de pièce
Huile moteur avec filtre	8,0 l	5W-30	8M0069602
Système de refroidissement en circuit fermé	9,0 l	Liquide de refroidissement pour moteurs marins (couleur lilas)	8M0070979

Caractéristiques des huiles de la transmission en Z Bravo—Diesel

Modèle à embase	La contenance en huile inclut la transmission en Z et le contrôleur de graissage d'embase	Type de fluide	Numéro de pièce de l'huile
Bravo One X diesel	2 736 ml	Huile pour engrenages haute performance	92-858064K01
Bravo Two X diesel	3 209 ml		
Bravo Three X diesel	2 972 ml		

Huiles de la direction assistée et du relevage hydraulique

Huiles homologuées de direction assistée

Description	Numéro de pièce
Huile pour relevage hydraulique et direction assistée	92-802880A1
Huile de transmission automatique Dextron III	À se procurer localement

Huiles homologuées de relevage hydraulique

Description	Numéro de pièce
Huile pour relevage hydraulique et direction assistée	92-802880A1
Huile moteur SAE 30W	À se procurer localement

Description	Numéro de pièce
Huile moteur SAE 40W	À se procurer localement

Peintures approuvées

Description	Numéro de pièce
Apprêt gris clair Mercury	92-802878 52
Mercury Phantom Black	92-802878Q 1
Mercury Diesel White	8M0071082

Notes :

Section 5 - Entretien

Table des matières

Responsabilités du propriétaire et du pilote.....	50	Purge du système de carburant.....	69
Responsabilités du revendeur.....	50	Système d'alimentation en carburant.....	70
Entretien.....	50	Amorçage	70
Avertissement relatif aux pièces de rechange.....	51	Remplissage du circuit de carburant	70
Suggestions d'entretien par le propriétaire.....	51	Hivernage du système de carburant	70
Überprüfung.....	51	Système d'eau de mer.....	70
Calendrier d'entretien – Modèles à transmission en Z.....	51	Inspection de la turbine de la pompe à eau de mer... 70	
Maintenance de routine	51	Vérification des entrées d'eau de la transmission en Z	71
Au début de chaque journée	51	Nettoyage du système d'eau de mer – Modèle à	71
À la fin de chaque journée	51	Vérification des prises d'eau de mer.....	74
Une fois par semaine	52	Nettoyage du filtre à eau de mer, selon modèle.....	74
Tous les deux mois	52	Protection anticorrosion.....	75
Entretien périodique	52	Généralités.....	75
Une fois par an	52	Composants de la protection anticorrosion du moteur	75
Toutes les 100 heures ou une fois par an (à la	52	Retrait	75
première échéance)	52	Nettoyage et inspection	76
Toutes les 200 heures ou une fois par an (à la	52	Installation	76
première échéance)	53	Maintien de la continuité du circuit de masse.....	77
Toutes les 500 heures ou tous les 5 ans (à la	53	MerCathode.....	79
première échéance)	53	Peinture anti-fouling.....	79
Toutes les 1 000 heures ou tous les 5 ans (à la	53	Graissage.....	80
première échéance)	53	Système de direction.....	80
Huile moteur.....	53	Câble d'accélérateur.....	81
Vérification du niveau d'huile moteur	53	Câble d'inversion de marche.....	82
Appoint d'huile moteur.....	53	Tableau arrière.....	82
Remplacement du filtre à huile.....	54	Arbre d'hélice.....	82
Système de vidange facile de l'huile moteur.....	55	Accouplement moteur.....	83
Huile pour engrenages de transmission en Z.....	56	Modèles à extension d'arbre moteur.....	83
Vérifications	56	Maintien des couples de serrage.....	84
Remplissage	56	Écrous d'étrier d'anneau de cloche.....	84
Remplacement	57	Supports de moteur.....	85
Huile du relevage hydraulique.....	60	Hélices.....	85
Vérifications	60	Dépose de l'hélice de la transmission en Z Bravo.....	85
Remplissage	61	Modèles Bravo One	85
Remplacement	61	Modèles Bravo Two	86
Huile de direction assistée.....	61	Modèles Bravo Three	86
Vérifications	61	Installation de l'hélice de la transmission en Z Bravo	87
Remplissage	62	Modèles Bravo One	88
Remplacement	62	Bravo Three	88
Liquide de refroidissement.....	62	Courroie d'entraînement.....	89
Vérifications	62	Identification de la défaillance de la courroie d'entraînement	89
Remplissage	63	Batterie.....	90
Remplacement	64	Précautions relatives aux batteries de moteurs multiples	91
Remplacement du liquide de refroidissement dans le	64	Alternateurs	91
système de refroidissement fermé.....	64	Module de commande du moteur (ECU)	91
Vidange du système de refroidissement fermé.....	64	Batteries	91
Remplissage du circuit de refroidissement fermé.....	65	Interrupteurs de batterie	91
Nettoyage du filtre à air.....	66	Répartiteurs de charge	91
Retrait	66	Générateurs	91
Installation	67		
Filtre à carburant à séparateur d'eau.....	67		
Vidange	68		
Remplacement	68		
Remplissage	69		

Responsabilités du propriétaire et du pilote

Il incombe au pilote d'effectuer toutes les vérifications de sécurité, de s'assurer que toutes les consignes concernant le graissage et l'entretien ont été suivies, et de confier le produit à un centre de réparation agréé Mercury Diesel pour un contrôle périodique.

L'entretien normal et le remplacement des pièces usées dans le cadre d'une utilisation normale incombent au propriétaire ou au pilote et ne sont pas couverts par la garantie. La fréquence des travaux d'entretien dépend des habitudes individuelles du pilote, ainsi que de l'usage qui est fait du bateau.

Une maintenance et un entretien corrects de cet ensemble de propulsion garantiront des performances et une fiabilité optimales et limiteront au minimum les frais généraux de fonctionnement. Consulter un centre de réparation agréé Mercury Diesel pour toute assistance en matière d'entretien.

Responsabilités du revendeur

En général, les responsabilités du revendeur à l'égard du client comprennent l'inspection et la préparation avant la livraison du produit :

- Avant la livraison, s'assurer que l'ensemble de propulsion Mercury Diesel est en bon état de fonctionnement.
- Procéder à tous les réglages nécessaires pour assurer une efficacité maximale.
- Expliquer et démontrer le fonctionnement de l'ensemble de propulsion et du bateau.
- Fournir une copie de la liste de vérification préalable à la livraison.
- Remplir complètement la fiche de garantie et l'envoyer immédiatement à l'usine au moment de la vente du produit neuf. Tous les ensembles de propulsion doivent être enregistrés aux fins de garantie.

Entretien

⚠ AVERTISSEMENT

La négligence ou des entretiens, réparations ou inspections incorrectes de l'ensemble de propulsion peuvent provoquer des dommages au produit ou des blessures graves, voire mortelles. Appliquer toutes les procédures telles que décrites dans ce manuel. En cas de manque de familiarité avec les procédures de maintenance et d'entretien correctes, confier les travaux à un revendeur Mercury Marine agréé.

⚠ AVERTISSEMENT

Le démarrage accidentel du moteur peut causer des blessures graves, voire mortelles. Retirer la clé de contact et enclencher le coupe-circuit d'urgence ou l'interrupteur E-stop (arrêt d'urgence) pour empêcher le démarrage du moteur lors d'un entretien ou d'une réparation sur l'ensemble de propulsion.

⚠ AVERTISSEMENT

Les organes et les liquides du moteur sont chauds et peuvent causer des blessures graves, voire mortelles. Laisser le moteur refroidir avant de retirer tout composant ou de débrancher un quelconque tuyau de fluide.

⚠ AVERTISSEMENT

L'exécution de travaux d'entretien ou de maintenance sans avoir préalablement débranché la batterie peut causer des dommages et des blessures graves, voire mortelles, par incendie, explosion, choc électrique ou démarrage accidentel du moteur. Toujours débrancher les câbles de batteries avant d'effectuer la maintenance, l'entretien, la pose ou la dépose des composants d'un moteur ou d'une embase.

⚠ AVERTISSEMENT

Les vapeurs de carburant stagnant dans le compartiment moteur sont susceptibles d'irriter les voies respiratoires, de causer des difficultés à respirer ou de prendre feu et de provoquer ainsi un incendie ou une explosion. Toujours aérer le compartiment moteur avant d'effectuer l'entretien de l'ensemble de propulsion.

IMPORTANT : Voir le Calendrier d'entretien pour une liste complète des travaux d'entretien programmés à effectuer. Certains travaux d'entretien peuvent être effectués par le propriétaire ou le pilote, tandis que d'autres doivent être confiés à un centre de réparation agréé Mercury Diesel. Avant d'entreprendre tout entretien ou toute réparation non traités dans ce manuel, il est recommandé au propriétaire de se procurer le manuel d'entretien Mercury Diesel correspondant au moteur considéré et de le lire attentivement.

Avant d'effectuer une quelconque opération de maintenance sur un moteur Mercury Diesel :

- Se protéger en portant des vêtements de travail et un équipement de protection individuel adaptés.
- Arrêter le moteur, retirer la clé de contact et appuyer sur l'interrupteur d'arrêt d'urgence.
- Mettre l'accélérateur au point mort.
- Laisser refroidir le moteur.
- Ventiler le compartiment moteur pendant au moins cinq minutes avant de commencer les travaux.
- Débrancher la batterie si l'entretien porte sur des composants électriques. Toujours débrancher le câble de batterie négatif (-) en premier et le brancher en dernier.

Avertissement relatif aux pièces de rechange

⚠ AVERTISSEMENT

Éviter les risques d'incendie ou d'explosion. Les composants des systèmes électriques, d'allumage et du circuit d'alimentation en carburant des produits Mercury Marine sont conformes aux normes américaines et internationales visant à réduire les risques d'incendie ou d'explosion. Ne pas utiliser des composants de circuit électrique ou de circuit d'alimentation en carburant de remplacement non conformes à ces normes. Lors de l'entretien des circuits électriques et d'alimentation en carburant, installer et serrer correctement tous les composants.

Suggestions d'entretien par le propriétaire

Les équipements de navigation maritime modernes, tels que cet ensemble de propulsion Mercury Diesel, sont des instruments d'une haute technicité. Les systèmes d'alimentation spéciaux de carburant permettent de réaliser des économies importantes de carburant mais sont aussi plus complexes pour un mécanicien non formé.

Voici quelques suggestions à l'attention des opérateurs amateurs de mécanique.

- Ne pas entreprendre de réparation sans avoir lu au préalable les mises en garde et les avertissements, ainsi que les procédures requises. La sécurité de tous est primordiale.
- Pour effectuer soi-même l'entretien du produit, il est recommandé de se procurer le manuel d'entretien correspondant au modèle considéré. Ce manuel décrit les procédures à suivre. Il est destiné aux personnes ayant reçu une formation en mécanique ; certaines procédures peuvent donc être incompréhensibles pour les novices. Ne pas essayer d'effectuer des réparations dont les procédures ne sont pas comprises.
- Certaines réparations nécessitent des outils et un équipement spéciaux. Ne pas tenter ces réparations sans disposer de ces outils et équipements spéciaux. Le coût des dommages encourus pourrait être supérieur au coût de la réparation du produit par le revendeur.
- De plus, en cas de démontage partiel d'un moteur ou d'une embase par le propriétaire incapable d'effectuer la réparation, le mécanicien du revendeur devra remonter les éléments et effectuer un test afin de déterminer la nature du problème. Lorsqu'un problème survient, il est donc plus économique d'en confier immédiatement la réparation au revendeur. Éventuellement, un réglage très simple peut corriger le problème.
- Ne pas téléphoner au revendeur, au bureau d'entretien ou à l'usine pour leur demander de diagnostiquer un problème ou d'indiquer la procédure de réparation. Ils ne sont pas en mesure de diagnostiquer un problème par téléphone.

Le centre de réparation agréé Mercury Diesel local est disponible pour l'entretien des ensembles de propulsion. Il dispose de mécaniciens qualifiés et formés en usine.

Il est conseillé de confier les vérifications d'entretien régulier de l'ensemble de propulsion au centre de réparation agréé Mercury Diesel. Lui faire préparer l'ensemble de propulsion pour l'hivernage dès l'automne et lui confier la remise en service avant la saison de navigation. Cette précaution permettra d'éviter que des problèmes éventuels ne se manifestent durant la période d'utilisation, de manière à profiter pleinement du bateau.

Überprüfung

Vérifier souvent et régulièrement l'état de l'ensemble de propulsion pour maintenir son niveau de performances optimal et remédier aux problèmes éventuels avant qu'ils ne se produisent. L'ensemble de propulsion doit être vérifié soigneusement dans son intégralité, y compris toutes les pièces accessibles du moteur.

1. Vérifier le serrage, l'état et la présence de toutes les pièces, tuyaux et brides ; les serrer ou les remplacer au besoin.
2. Vérifier l'état de tous les raccordements électriques et des fils.
3. Retirer et examiner l'hélice. Si elle présente des entailles, des courbures ou des craquelures prononcées, consulter le centre de réparation agréé Mercury Diesel.
4. Réparer les entailles et les parties corrodées sur la surface du fini de l'ensemble de propulsion. Contacter un centre de réparation agréé Mercury Diesel.

Calendrier d'entretien – Modèles à transmission en Z

Maintenance de routine

Au début de chaque journée

- Vérifier le niveau d'huile moteur.
- Vérifier le niveau du liquide de refroidissement.
- Vérifier le niveau de l'huile de la direction assistée.
- Vérifier le niveau d'huile pour engrenages de la transmission en Z dans le contrôleur de graissage d'embase.

À la fin de chaque journée

- En cas de navigation en eaux salées, saumâtres ou polluées, nettoyer la section d'eau de mer du système de refroidissement après chaque utilisation.
- Vidanger toute eau présente dans le filtre à carburant après chaque utilisation, en périodes de gel.

Une fois par semaine

- Vidanger toute eau du filtre à carburant.
- Vérifier le niveau d'huile de la pompe de trim.
- Vérifier les arrivées d'eau de mer afin de s'assurer qu'elles sont exemptes de débris ou d'organismes marins.
- Examiner et nettoyer le filtre à eau de mer.
- Inspecter les anodes et les remplacer si elles sont érodées à 50 %.
- Inspecter le filtre à air.

Tous les deux mois

- Vérifier les branchements de la batterie et le niveau du liquide.
- Graisser l'arbre de l'hélice et resserrer l'écrou de l'hélice (en navigation en eau douce uniquement, cette opération peut être effectuée tous les quatre mois).
- Pulvériser les surfaces du moteur avec du Corrosion Guard (produit anticorrosion) en cas d'utilisation en eaux salées, saumâtres ou polluées.

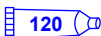
N° de pièce du tube	Description	Emplacement	N° de pièce
 120	Corrosion Guard (produit anticorrosion)	Surfaces du moteur	92-802878Q55

- Inspecter le filtre à air tous les deux mois ou toutes les 20 heures, à la première échéance.
- Vérifier que les instruments et les raccordements de câbles sont bien serrés. Nettoyer les instruments tous les deux mois ou toutes les 50 heures, à la première échéance. En cas de navigation en eaux salées, l'intervalle est réduit à toutes les 25 heures ou tous les 30 jours, à la première échéance.

Entretien périodique

Une fois par an

Retoucher à la peinture l'ensemble de propulsion et le vaporiser de Corrosion Guard (produit anticorrosion).

N° de pièce du tube	Description	Emplacement	N° de pièce
 120	Corrosion Guard (produit anticorrosion)	Surfaces du moteur	92-802878Q55

Toutes les 100 heures ou une fois par an (à la première échéance)

- Vidanger l'huile pour engrenages de la transmission en Z.
- Serrer les écrous de blocage de l'étrier de l'anneau de cloche.
- Vérifier le système de direction et la commande à distance afin de s'assurer qu'aucune pièce n'est manquante, endommagée ou desserrée. Graisser les câbles et les tringleries.
- Inspecter et graisser les joints de cardan et les cannelures. Inspecter les soufflets et le tuyau d'échappement et vérifier le serrage des brides.
- Inspecter le roulement de cloche et graisser l'accouplement moteur toutes les 50 heures si le moteur tourne au ralenti pendant des périodes prolongées
- Vérifier la continuité du circuit afin de s'assurer qu'aucune connexion n'est desserrée ou endommagée. Tester la sortie de l'unité si elle est équipée d'une MerCathode. Consulter un revendeur agréé.
- Contrôler le système électrique afin de s'assurer qu'aucune fixation n'est desserrée, endommagée ou corrodée.
- Modèles à extension d'arbre moteur : Contrôler le niveau d'usure du joint de cardan de l'arbre moteur, des roulements de l'extrémité tableau arrière (contrepointe) et des roulements de l'extrémité moteur (sortie) Consulter un revendeur agréé.
- Graisser la tringlerie de papillon et d'inversion de marche

Toutes les 200 heures ou une fois par an (à la première échéance)

- Inspection visuelle pour tout signe de fuites
- Vidanger l'huile moteur et remplacer le filtre.
- Remplacer le filtre à carburant à séparateur d'eau
- Vérifier le niveau d'huile de la direction assistée
- Vérifier le niveau de liquide du système de refroidissement fermé
- Examiner le filtre à air et le nettoyer si nécessaire
- Vérifier l'état de l'alternateur et de la courroie trapézoïdale crantée de la pompe de la direction assistée
- Vérifier l'état de la courroie de la pompe d'injection de carburant. Consulter un revendeur agréé.
- Nettoyer le filtre d'eau de mer.

- Examiner la pompe à eau de mer et remplacer le rotor si nécessaire. Consulter un revendeur agréé.
- Inspecter l'anode sacrificielle et la remplacer si nécessaire

Toutes les 500 heures ou tous les 5 ans (à la première échéance)

Inspecter et nettoyer le refroidisseur intermédiaire du turbocompresseur selon le besoin.

Toutes les 1 000 heures ou tous les 5 ans (à la première échéance)

- Nettoyer le réservoir de carburant
- Inspecter et nettoyer, selon le besoin, les faisceaux de conduits de l'échangeur de chaleur.

Toutes les 2 000 heures ou tous les 5 ans (à la première échéance)

Remplacer la courroie de la pompe d'injection de carburant. Consulter un revendeur agréé.

Huile moteur

Vérification du niveau d'huile moteur

AVIS

Alors que le moteur tourne, les tourillons du vilebrequin ou les tourillons de bielle peuvent heurter et casser la jauge d'huile, causant des dommages aux organes internes du moteur. Arrêter complètement le moteur avant de retirer ou d'introduire la jauge d'huile.

1. Arrêter le moteur et laisser l'huile s'écouler dans le bac de récupération pendant cinq minutes.
2. Retirer la jauge d'huile, l'essuyer et la replonger dans le tube. Vérifier que la jauge d'huile est complètement insérée dans le tube.

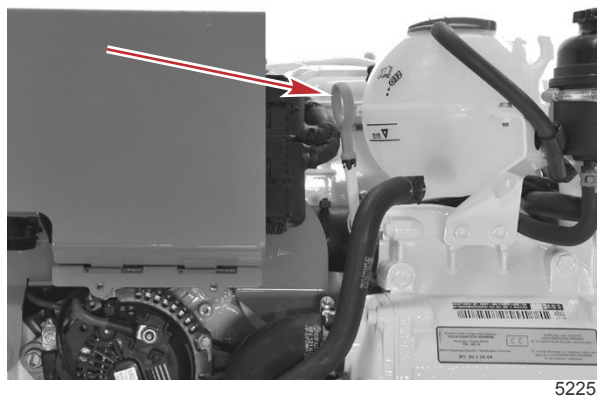

3. Retirer la jauge et vérifier le niveau d'huile. L'huile doit se trouver entre les repères de la jauge d'huile. Faire l'appoint, si nécessaire.

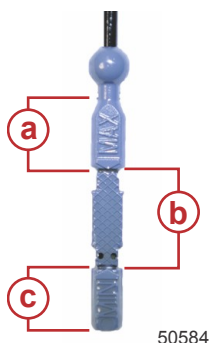

- a** - Aucun ajout d'huile n'est nécessaire
- b** - De l'huile peut être ajoutée, mais ne pas dépasser la plage « a ».
- c** - Il est impératif de faire l'appoint, mais ne pas dépasser la plage « a ».

50584

Appoint d'huile moteur

IMPORTANT : Lors du remplissage ou de l'ajout d'huile, toujours utiliser la jauge d'huile pour déterminer la quantité d'huile nécessaire. Ne pas verser une quantité excessive d'huile dans le moteur.

1. Retirer le bouchon de remplissage d'huile.

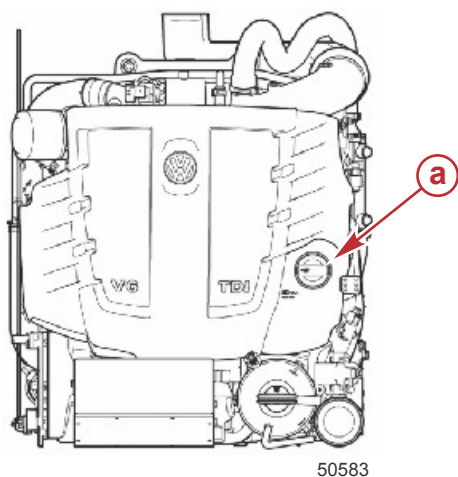

a - Bouchon de remplissage d'huile

2. Faire l'appoint avec l'huile recommandée jusqu'au repère de niveau maximum de la jauge d'huile, sans toutefois le dépasser.

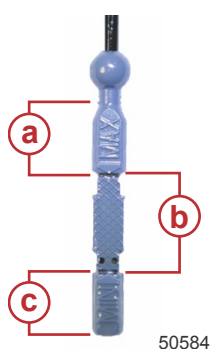

- a - Aucun ajout d'huile n'est nécessaire
- b - De l'huile peut être ajoutée, mais ne pas dépasser la plage « a ».
- c - Il est impératif de faire l'appoint, mais ne pas dépasser la plage « a ».

REMARQUE : Si le moteur va tourner pendant une longue période (10 ou 12 heures), le niveau d'huile doit s'établir à mi-distance des repères maximum et minimum figurant sur la jauge d'huile.

3.0 L TDI	Type d'huile	Contenance
Huile moteur (avec filtre)	5W-30 selon les spécifications VW 504 00/507 00	8,0 litres
Différence en volume entre les repères maximum et minimum de la jauge d'huile		1,3 litre

3. Installer le bouchon de remplissage d'huile.

Remplacement du filtre à huile

AVIS

Le déversement d'huile, de liquide de refroidissement ou d'autres fluides du moteur/de l'embase dans l'environnement est réglementé. Prendre soin de ne pas déverser de l'huile, du liquide de refroidissement ou d'autres fluides dans l'environnement lors de l'utilisation ou de l'entretien du bateau. Connaître les restrictions locales régissant l'élimination ou le recyclage des déchets et contenir et éliminer les fluides en conséquence.

Voir **Calendrier d'entretien** pour l'intervalle de vidange. L'huile moteur doit être vidangée avant l'entreposage du bateau.

IMPORTANT : Vidanger l'huile lorsque le moteur est chaud après avoir tourné. L'huile chaude circule mieux et évacue davantage d'impuretés. N'utiliser que de l'huile recommandée. Voir **Caractéristiques**.

1. Retirer le capot moteur supérieur.

- Enlever le couvercle du filtre à huile afin que la soupape de retour puisse s'ouvrir et que l'huile usagée puisse retourner dans le carter inférieur.

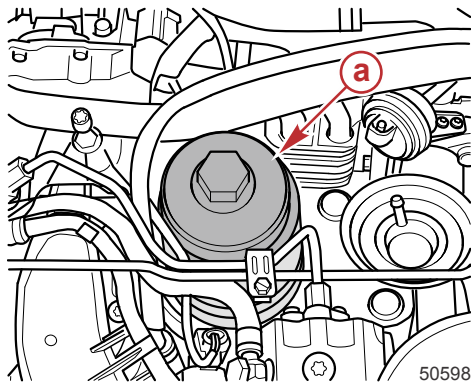

a - Couvercle de filtre à huile

- Séparer le filtre à huile du couvercle du filtre.
- Nettoyer le couvercle avec un chiffon propre.
- Remplacer les joints toriques d'étanchéité.
- Appliquer de l'huile propre sur les joints toriques d'étanchéité neufs.

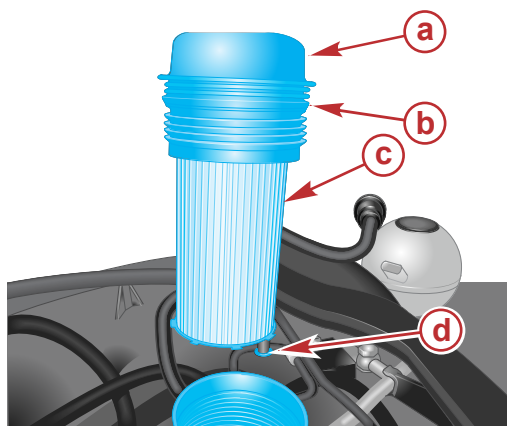

a - Couvercle de filtre
 b - Joint torique
 c - Filtre à huile
 d - Goupille avec joint torique

- Installer le filtre à huile neuf dans le boîtier du filtre.
IMPORTANT : Lors de l'installation du filtre à huile, s'assurer que la goupille au bas du filtre est alignée avec le trou du boîtier.

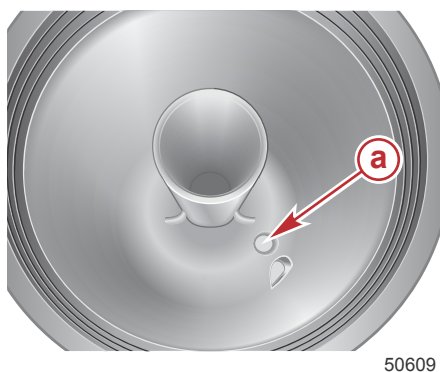

a - Trou

- Installer le couvercle sur le filtre. Serrer le couvercle au couple spécifié.

Description	N.m	lb-in.	lb-ft
Couvercle de filtre à huile	35	-	25.8

- Nettoyer tout déversement d'huile et mettre au rebut selon la réglementation locale.
- Enlever le bouchon de remplissage d'huile et faire l'appoint nécessaire en huile moteur.
IMPORTANT : Lors de l'appoint en huile, toujours utiliser la jauge d'huile pour déterminer la quantité d'huile nécessaire.

Système de vidange facile de l'huile moteur

REMARQUE : Le bateau doit être hors de l'eau lors de cette procédure.

- Desserrer le filtre à huile afin d'aérer le système.
- Laisser un temps suffisant à l'huile pour s'écouler du filtre dans le bloc moteur.

Section 5 - Entretien

3. Retirer le bouchon de vidange de fond de cale.
4. Extraire l'attache par l'orifice de vidange.

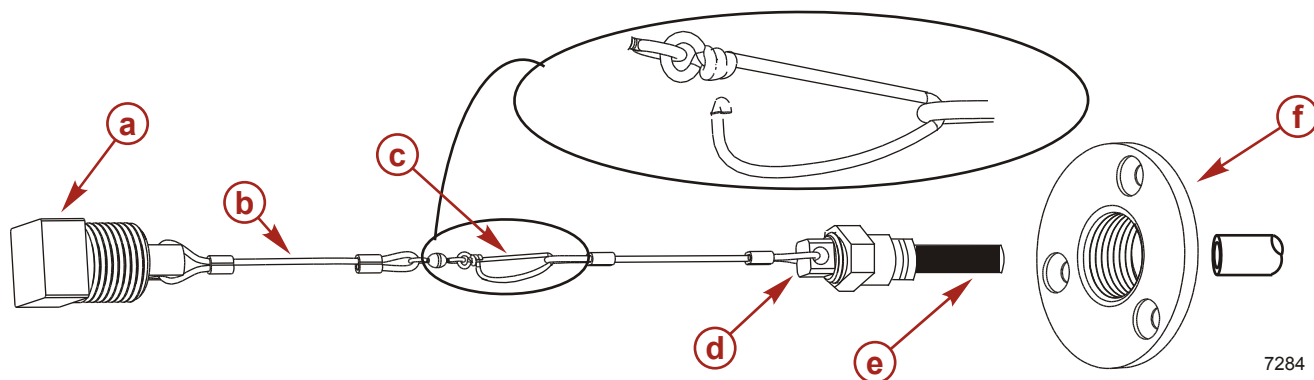

- a - Bouchon de vidange de fond de cale
- b - Amarre
- c - Attache
- d - Bouchon du tuyau de vidange d'huile
- e - Tuyau de vidange d'huile
- f - Flasque de vidange de fond de cale

5. Placer le tuyau de vidange dans un récipient approprié.
6. Retirer le bouchon du tuyau de vidange.
7. Une fois la vidange terminée, remettre le bouchon de vidange en place sur le tuyau de vidange.
8. Pousser le tuyau par l'orifice de vidange et mettre le bouchon en place.
9. Remplacer le filtre à huile moteur. Voir **Remplacement du filtre à huile**.

Huile pour engrenages de transmission en Z

AVIS

Le déversement d'huile, de liquide de refroidissement ou d'autres fluides du moteur/de l'embase dans l'environnement est réglementé. Prendre soin de ne pas déverser de l'huile, du liquide de refroidissement ou d'autres fluides dans l'environnement lors de l'utilisation ou de l'entretien du bateau. Connaître les restrictions locales régissant l'élimination ou le recyclage des déchets et contenir et éliminer les fluides en conséquence.

Vérifications

REMARQUE : Le niveau d'huile pour engrenages fluctue lors du fonctionnement. Le niveau d'huile pour engrenages doit être vérifié moteur froid, avant le démarrage.

Vérifier le niveau d'huile pour engrenages dans le contrôleur de graissage d'embase. Maintenir le niveau d'huile pour engrenages dans la plage de fonctionnement recommandée. Voir **Remplissage**.

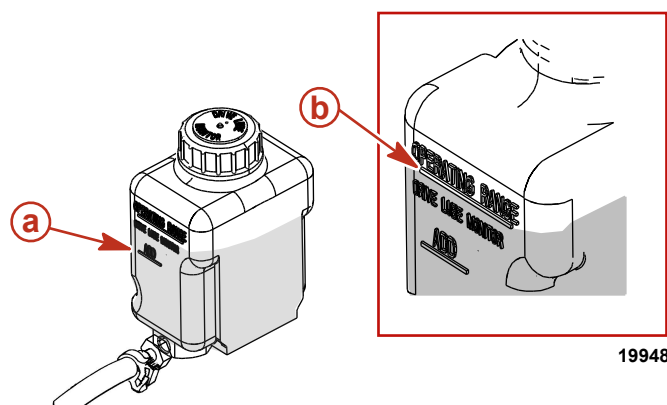

Le niveau d'huile pour engrenages est dans la plage de fonctionnement correcte

- a - Repère « ADD » (Ajouter)
- b - Repère « OPERATING RANGE » (Plage de fonctionnement)

19948

Remplissage

IMPORTANT : Si plus de 59 ml d'huile pour engrenages à hautes performances sont nécessaires pour remplir le contrôleur de graissage d'embase, il se peut qu'un joint fuie. La transmission en Z risque d'être endommagée par manque de graissage. Contacter un centre de réparation agréé Mercury Diesel.

1. Si le niveau d'huile pour engrenages est sous ou près du repère « ADD » (Ajouter), de l'huile pour engrenages doit être ajoutée.

2. Retirer le bouchon du contrôleur de graissage d'embase.
3. Remplir le contrôleur de graissage d'embase au moyen de l'huile pour engrenages spécifiée de manière à ce que le niveau d'huile se trouve dans la plage de fonctionnement. Ne pas remplir de façon excessive.

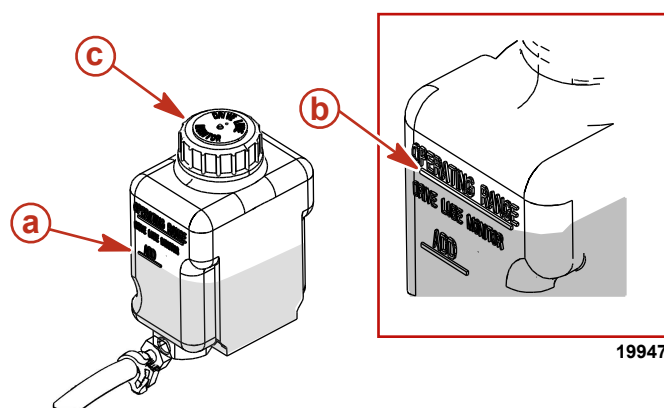

Contrôleur de graissage d'embase

- a - Niveau d'huile pour engrenages au niveau du repère « ADD » (Ajouter)
- b - Niveau d'huile pour engrenages au niveau du repère « OPERATING RANGE » (Plage de fonctionnement)
- c - Capuchon du contrôleur de graissage d'embase

N° de pièce du tube	Description	Emplacement	N° de pièce
 87	Huile pour engrenages hautes performances	Contrôleur de graissage d'embase	92-858064Q01

4. Vérifier que le joint d'étanchéité en caoutchouc est à l'intérieur du capuchon du contrôleur de graissage d'embase et installer le capuchon. Ne pas serrer de manière excessive.

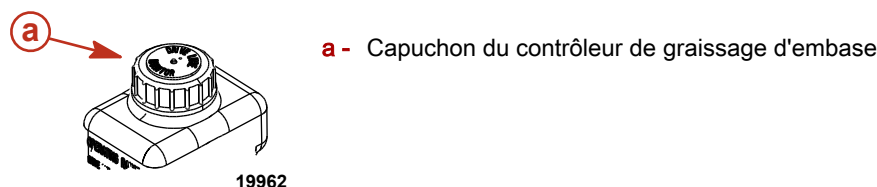

REMARQUE : Lors du remplissage complet de la transmission en Z, voir *Vidange*.

Remplacement

1. Retirer le contrôleur de graissage d'embase de son support.

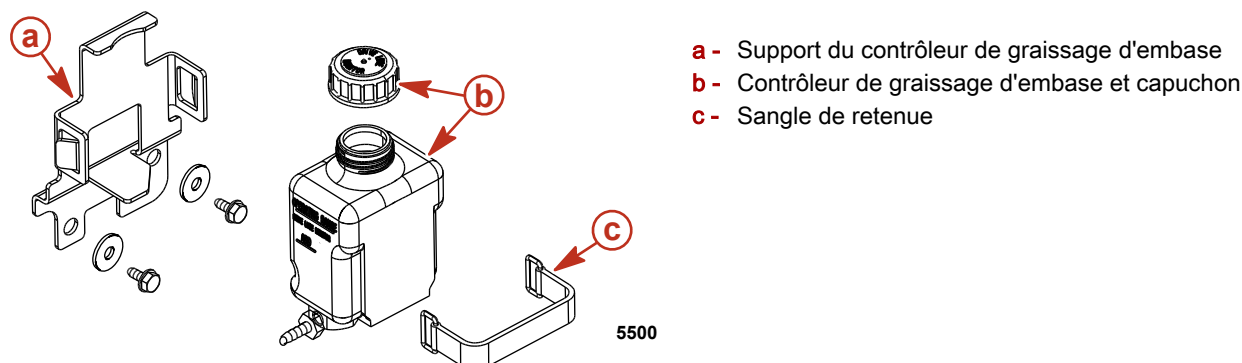

2. Vider le contenu de contrôleur de graissage d'embase dans un récipient adapté.
3. Installer le contrôleur de graissage d'embase dans son support.
4. **Modèles Bravo One X :**
 - a. Retirer l'hélice.
 - b. Abaisser (rentrer) complètement la transmission en Z.
 - c. Retirer le bouchon de remplissage et de vidange d'huile pour engrenages et les rondelles d'étanchéité.

- d. Vidanger l'huile pour engrenages dans un récipient adapté.

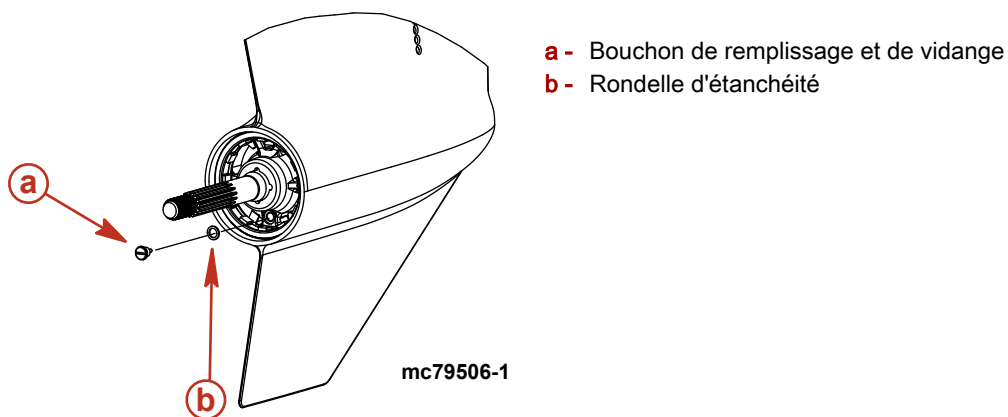

5. Modèles Bravo Three X :

- Placer la transmission en Z en position de relevage maximum.
- Retirer le bouchon de remplissage et de vidange et les rondelles d'étanchéité.
- Vidanger l'huile pour engrenages dans un récipient adapté.

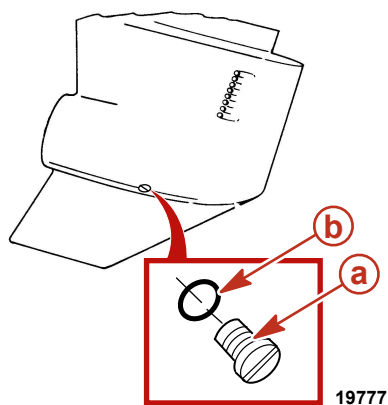
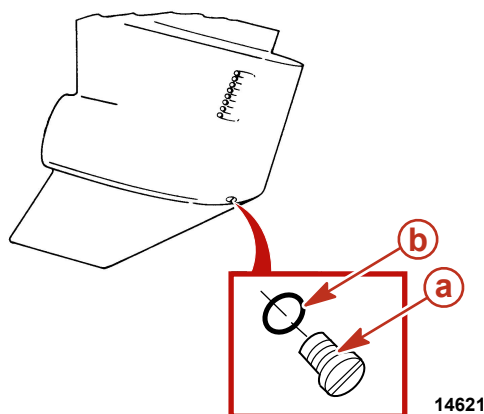

Bravo Two X

- a - Bouchon de remplissage et de vidange
b - Rondelle d'étanchéité

Bravo Three X

6. Retirer le bouchon à événements et la rondelle d'étanchéité. Laisser l'huile pour engrenages s'écouler complètement.

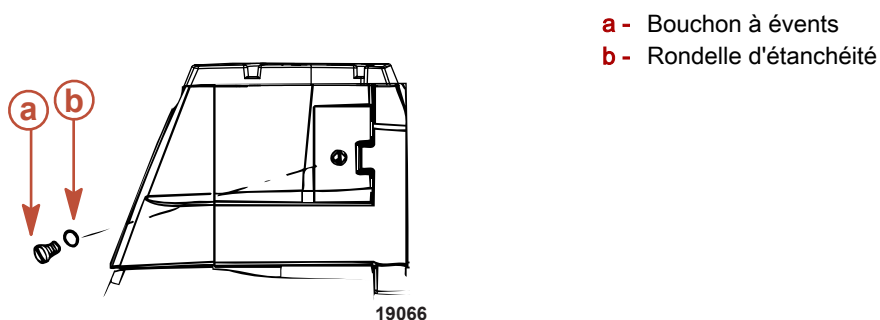

IMPORTANT : Si de l'eau s'écoule par l'orifice de remplissage et de vidange ou si l'huile pour engrenages a un aspect laiteux, la transmission en Z présente des fuites et doit être vérifiée immédiatement par le centre de réparation agréé Mercury Diesel.

- Abaisser la transmission en Z de manière à ce que l'arbre d'hélice soit de niveau.
- Remplir la transmission en Z par l'orifice de remplissage et de vidange avec l'huile pour engrenages spécifiée jusqu'à ce qu'un flot d'huile exempt d'air s'écoule de l'orifice du bouchon d'évent.

IMPORTANT : Utiliser uniquement de l'huile pour engrenages hautes performances Mercury/Quicksilver dans la transmission en Z.

N° de pièce du tube	Description	Emplacement	N° de pièce
 87	Huile pour engrenages hautes performances	Transmission en Z	92-858064Q01

9. Installer le bouchon à événements et la rondelle d'étanchéité.
10. Continuer à pomper de l'huile pour engrenages vers l'embase par l'orifice de remplissage et de vidange jusqu'à ce que de l'huile apparaisse dans le contrôleur de graissage d'embase.
11. Remplir le contrôleur de graissage d'embase de sorte que le niveau d'huile d'engrenages soit dans la plage de fonctionnement. Ne pas remplir de façon excessive.

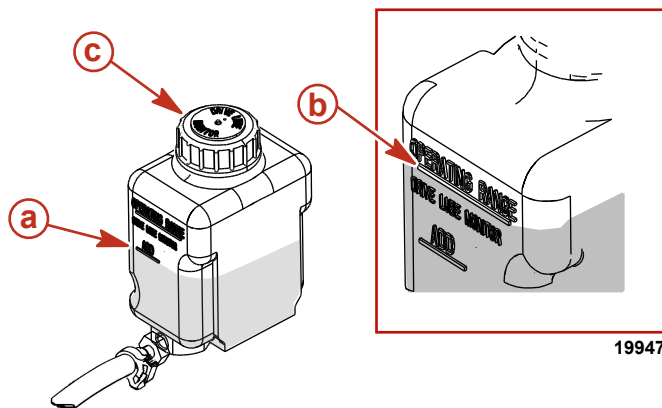

Contrôleur de graissage d'embase

- a** - Niveau d'huile pour engrenages au niveau du repère « ADD » (Ajouter)
- b** - Niveau d'huile pour engrenages au niveau du repère « OPERATING RANGE » (Plage de fonctionnement)
- c** - Capuchon du contrôleur de graissage d'embase

Modèle à transmission en Z	La contenance en huile inclut la transmission en Z et le contrôleur de graissage d'embase	Type d'huile	Numéro de pièce de l'huile
Bravo One X diesel Bravo One XR	2 736 ml	Huile pour engrenages à hautes performances	92-802854A1
Bravo Two X diesel	3 209 ml		
Bravo Three X diesel Bravo Three XR	2 972 ml		

12. Vérifier que le joint d'étanchéité en caoutchouc est à l'intérieur du capuchon du contrôleur de graissage d'embase et installer le capuchon. Ne pas serrer de manière excessive.

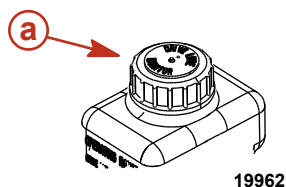

- a** - Capuchon du contrôleur de graissage d'embase

13. Retirer la pompe de l'orifice de remplissage et de vidange d'huile de la transmission en Z.

14. Mettre rapidement en place la rondelle d'étanchéité puis le bouchon de remplissage et de vidange d'huile. Serrer le bouchon au couple spécifié.

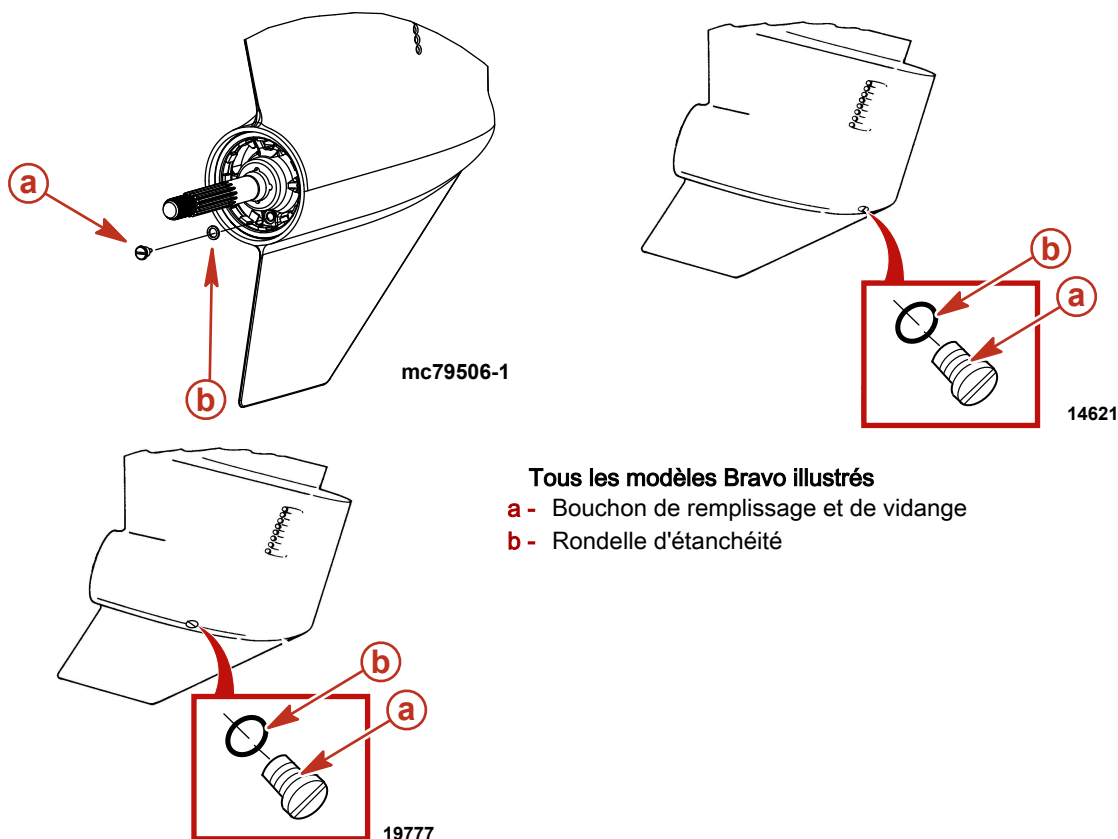

Tous les modèles Bravo illustrés

- a - Bouchon de remplissage et de vidange
- b - Rondelle d'étanchéité

Description	N.m	lb-in	lb-ft
Bouchon de remplissage et de vidange	6.8	60	—

15. Installer l'hélice de la transmission en Z. Voir **Hélices**.

16. Vérifier le niveau du contrôleur de graissage d'embase après la première utilisation.

IMPORTANT : Le niveau u contrôleur de graissage d'embase fluctue pendant le fonctionnement du produit. Toujours vérifier le niveau d'huile pour engrenages lorsque la transmission en Z est froide et le moteur arrêté.

Huile du relevage hydraulique

Vérifications

IMPORTANT : Vérifier le niveau d'huile uniquement lorsque la transmission en Z est complètement abaissée (rentrée).

1. Abaisser (rentrer) complètement la transmission en Z.
2. Observer le niveau d'huile. Celui-ci doit se situer entre les repères « MIN » et « MAX » du réservoir.

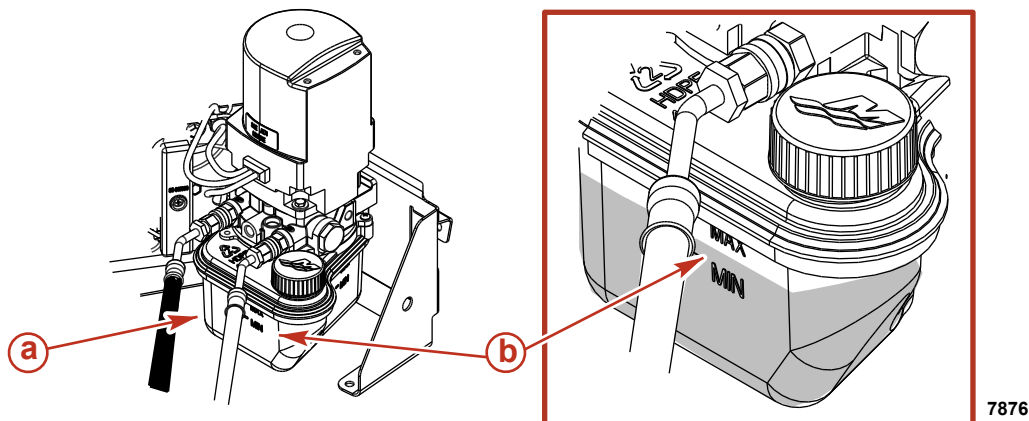

- a - Réservoir
- b - Repères « MIN » (minimum) et « MAX » (maximum)

3. Faire l'appoint, si nécessaire, avec l'huile recommandée. Voir **Remplissage**.

N° de pièce du tube	Description	Emplacement	N° de pièce
 114	Huile pour relevage hydraulique et direction assistée	Pompe de relevage hydraulique	92-802880Q1

Remplissage

- Si le niveau d'huile est sous le repère « MIN », faire l'appoint avec l'huile spécifiée.
- Retirer le bouchon de remplissage du réservoir.

REMARQUE : Le bouchon de remplissage est muni d'un évent.

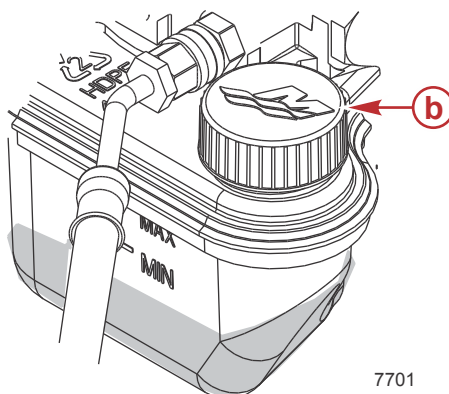
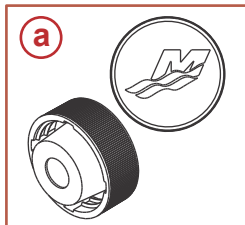

Le réservoir de la pompe de relevage hydraulique indique que le niveau d'huile est sous le repère « MIN »

- a - Bouchon de remplissage
b - Bouchon de remplissage installé

- Faire l'appoint d'huile spécifiée pour amener le niveau d'huile entre les repères « MIN » et « MAX » du réservoir.

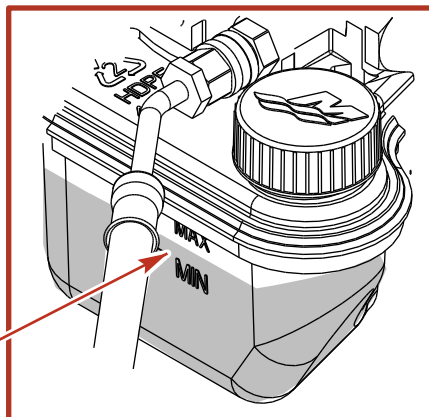
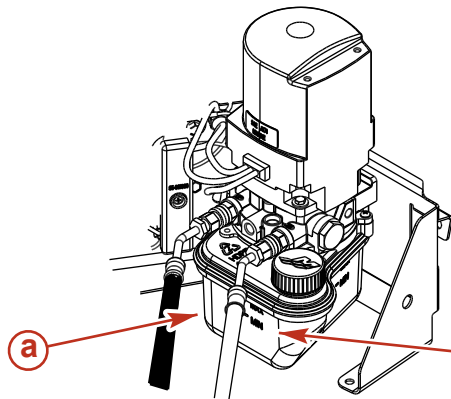

- a - Réservoir
b - Repères « MIN » (minimum) et « MAX » (maximum)

N° de pièce du tube	Description	Emplacement	N° de pièce
 114	Huile pour relevage hydraulique et direction assistée	Pompe de relevage hydraulique	92-802880Q1

- Remettre le bouchon de remplissage en place.

Remplacement

Il n'est pas nécessaire de vidanger l'huile de relevage hydraulique, sauf si elle est contaminée avec de l'eau ou des débris.

Huile de direction assistée

Vérifier le niveau d'huile de direction assistée à intervalles réguliers.

IMPORTANT : Ne pas maintenir le volant à fond en butée de fin de course pendant plus de 15 secondes lorsque le moteur tourne. L'huile de direction assistée s'échauffe considérablement lorsque le volant est en butée de fin de course et pourrait endommager le système de direction assistée.

Lorsque le volant est en butée de fin de course, la pompe de direction assistée devient plus bruyante, la pompe se trouvant sous pleine charge, et le régime moteur au ralenti est réduit temporairement.

Vérifications

- Centrer la transmission en Z et arrêter le moteur.

- Retirer le bouchon de remplissage et la jauge d'huile du réservoir d'huile et contrôler le niveau.

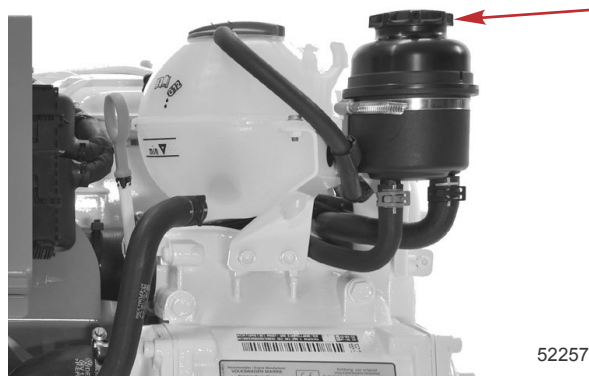

52257

IMPORTANT : Si l'huile n'est pas visible dans le réservoir d'huile, consulter le centre de réparation agréé Mercury Diesel.

Remplissage

- Retirer le bouchon de remplissage/la jauge d'huile et l'essuyer avec un chiffon propre.
- Visser complètement le bouchon de remplissage/la jauge d'huile du réservoir d'huile de direction assistée.
- Retirer le bouchon de remplissage/la jauge d'huile du réservoir d'huile et contrôler le niveau.
 - Si le niveau d'huile s'inscrit dans la plage de fonctionnement, aucun ajout n'est nécessaire.
 - Si le niveau d'huile s'inscrit dans la plage « b », de l'huile peut être ajoutée mais le niveau ne doit pas dépasser le repère maximum de la plage « a ».
 - Si le niveau d'huile s'inscrit dans la plage « c », faire l'appoint. Le volume d'huile est suffisant si le niveau est compris dans la plage « b ».

REMARQUE : En cas de charges de direction élevées attendues pendant une période prolongée (10 à 12 heures), le niveau d'huile doit s'établir à mi-distance des repères minimum/maximum de la jauge d'huile.

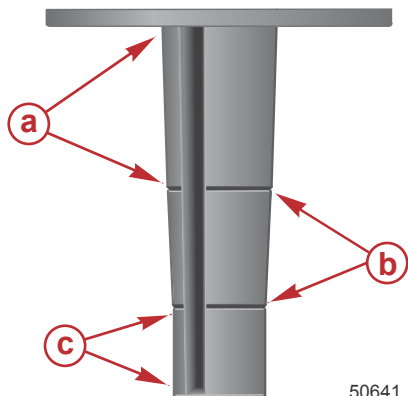

50641

- a - Aucun ajout d'huile nécessaire
- b - De l'huile peut être ajoutée, mais ne pas dépasser la plage « a »
- c - De l'huile **doit** être ajoutée, mais ne pas dépasser la plage « a »

- Ajouter de l'huile spécifiée pour amener le niveau dans la plage correcte.

N° de pièce du tube	Description	Emplacement	N° de pièce
28	Huile de transmission automatique Dexron III	Système de direction assistée	Obtain Locally

- Remettre le bouchon de remplissage/la jauge d'huile en place.

Remplacement

Il n'est pas nécessaire de vidanger l'huile de la direction assistée si elle n'est pas contaminée. Consulter un centre de réparation agréé Mercury Diesel.

Liquide de refroidissement

▲ ATTENTION

En cas de chute soudaine de pression, le liquide de refroidissement peut se mettre à bouillir et être projeté violemment, causant des brûlures graves. Laisser le moteur refroidir avant de retirer le bouchon de radiateur de liquide de refroidissement.

Vérifications

IMPORTANT : Vérifier le niveau de liquide de refroidissement avant de démarrer le moteur.

1. Arrêter le moteur et le laisser se refroidir.
2. Retirer le bouchon de radiateur du vase d'expansion du liquide de refroidissement.
3. Le niveau de liquide de refroidissement doit être au-dessus du repère minimum et au-dessous du repère maximum du vase d'expansion de liquide de refroidissement.

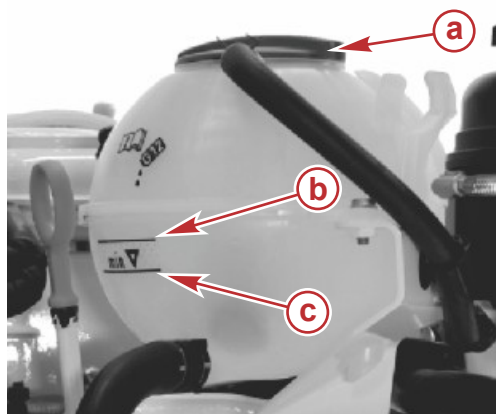

52258

- a - Bouchon de radiateur
- b - Repère Maximum
- c - Repère Minimum

IMPORTANT : Le niveau de liquide de refroidissement est surveillé par un capteur. Si le niveau de liquide de refroidissement est insuffisant, une panne est enregistrée et affichée sur une jauge SmartCraft et un avertissement sonore retentit.

4. Si le niveau de liquide de refroidissement est bas :
 - a. Vérifier que le vase d'expansion du liquide refroidissement ne fuit pas.
 - b. Vérifier que le joint torique du bouchon de radiateur n'est pas endommagé et le remplacer si nécessaire.

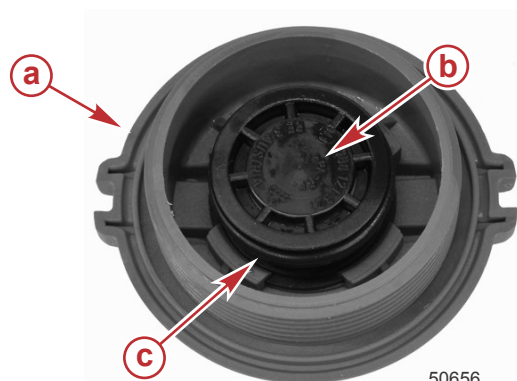

50656

- a - Bouchon de radiateur
- b - Clapet de surpression
- c - Joint torique

- c. Le bouchon de radiateur maintient la pression du système de refroidissement, il peut ne pas la maintenir correctement. Pour tester le bouchon, contacter le centre de réparation agréé Mercury Diesel.
- d. Voir **Remplissage** et faire l'appoint de liquide de refroidissement selon le besoin.

IMPORTANT : Veiller à bien serrer le bouchon de radiateur lors de l'installation jusqu'à ce qu'un déclic se fasse entendre pour éviter toute perte de liquide de refroidissement.

5. Si le niveau de liquide de refroidissement est correct, installer le bouchon de radiateur et le serrer fermement jusqu'à ce qu'un déclic se fasse entendre.

Remplissage

1. Laisser refroidir le moteur.
2. Retirer le bouchon de radiateur du vase d'expansion du liquide de refroidissement.

- Si le niveau du liquide de refroidissement est insuffisant dans le vase d'expansion, ajouter du liquide de refroidissement spécifié pour porter le niveau entre le repère minimum et maximum de la jauge.

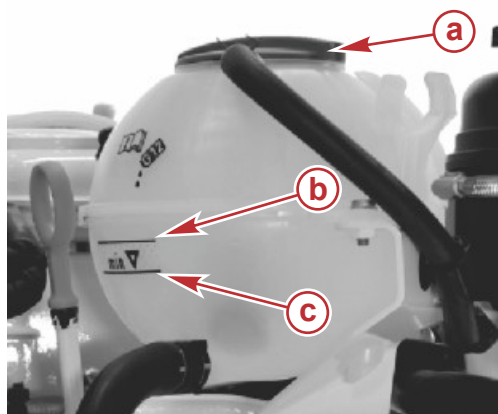

- a - Bouchon de radiateur
- b - Repère Maximum
- c - Repère Minimum

52258

Description	Contenance	Numéro de pièce
Liquide de refroidissement pour moteurs marins	9,0 litres	8M0070979

IMPORTANT : Veiller à bien serrer le bouchon de radiateur lors de l'installation jusqu'à ce que le bouchon émette un déclic pour éviter toute perte de liquide de refroidissement.

- Mettre le bouchon de radiateur en place. Serrer fermement jusqu'à ce que le bouchon émette un déclic.

Remplacement

Vidanger (remplacer) le liquide de refroidissement à l'intervalle prescrit. Voir **Vidange du liquide de refroidissement du système de refroidissement fermé**.

Remplacement du liquide de refroidissement dans le système de refroidissement fermé

Vidange du système de refroidissement fermé

AVIS

Le déversement d'huile, de liquide de refroidissement ou d'autres fluides du moteur/de l'embase dans l'environnement est réglementé. Prendre soin de ne pas déverser de l'huile, du liquide de refroidissement ou d'autres fluides dans l'environnement lors de l'utilisation ou de l'entretien du bateau. Connaître les restrictions locales régissant l'élimination ou le recyclage des déchets et contenir et éliminer les fluides en conséquence.

REMARQUE : Pour des instructions sur la vidange de la section d'eau de mer, consulter **Rinçage et purge du système d'eau de mer** dans cette section.

IMPORTANT : Suivre les directives suivantes :

- Vérifier que le moteur est de niveau, autant que possible, pour favoriser une vidange complète du système de refroidissement.
- La section de refroidissement fermée doit être remplie tout au long de l'année avec le liquide de refroidissement requis. Si le moteur est exposé à des températures inférieures à 0 °C, vérifier que la section de refroidissement fermée est remplie d'un mélange d'antigel à l'éthylène glycol et d'eau pour protéger le moteur contre les températures les plus basses auxquelles il sera exposé.
- Ne pas utiliser d'antigel au propylène glycol dans la section de refroidissement fermée du moteur.

⚠ ATTENTION

En cas de chute soudaine de pression, le liquide de refroidissement peut se mettre à bouillir et être projeté violemment, causant des brûlures graves. Laisser le moteur refroidir avant de retirer le bouchon de radiateur de liquide de refroidissement.

- Laisser refroidir le moteur.
- Retirer le bouchon de radiateur du vase d'expansion du réservoir de liquide de refroidissement.

- Desserrer la vis de vidange de l'échangeur de chaleur du système de refroidissement fermé d'environ deux tours et vidanger dans un récipient adapté.

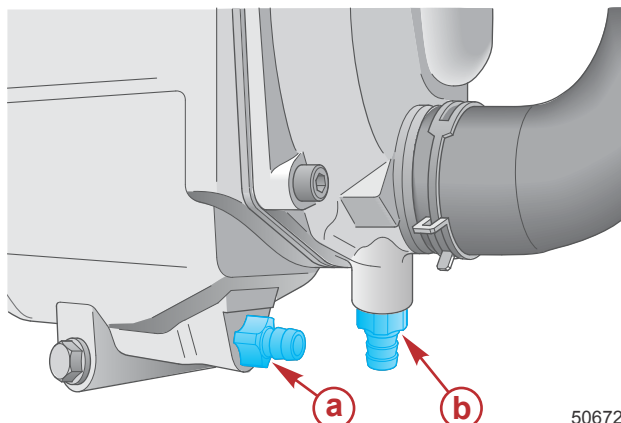

- a - Vis de vidange du système de refroidissement fermé
- b - Vis de vidange du système d'eau de mer

50672

- Nettoyer le système de refroidissement fermé, si nécessaire. Consulter un centre de réparation agréé Mercury Diesel.
- Remplir le système avec le liquide de refroidissement spécifié. Voir **Remplissage du circuit de refroidissement fermé**.

Remplissage du circuit de refroidissement fermé

IMPORTANT : N'utiliser que le liquide de refroidissement spécifié.

Description	Contenance	Numéro de pièce
Liquide de refroidissement pour moteurs marins	9,0 l	8M0070979

- Vérifier que la vis de vidange de l'échangeur de chaleur du système de refroidissement fermé est serrée.
- Retirer le bouchon de radiateur du vase d'expansion du réservoir de liquide de refroidissement.

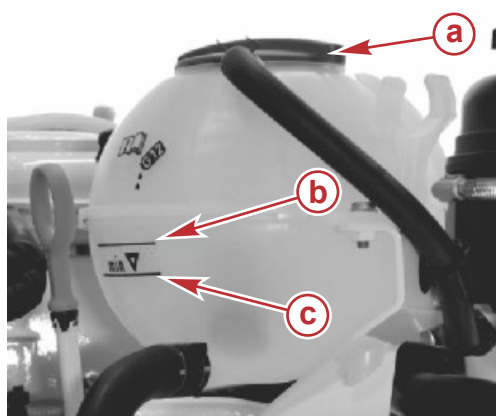

- a - Bouchon de radiateur
- b - Repère Maximum
- c - Repère Minimum

52258

- Verser lentement du liquide de refroidissement dans le vase d'expansion. Laisser l'air prisonnier s'échapper.
- Lorsque du liquide de refroidissement ne peut pas être ajouté, alimenter la pompe à eau de mer avec de l'eau.

AVIS

Une alimentation insuffisante en eau de refroidissement entraîne une surchauffe et un endommagement du moteur, de la pompe à eau et d'autres pièces. Assurer une alimentation en eau suffisante vers les arrivées d'eau pendant le fonctionnement.

- Ne pas installer le bouchon de radiateur. Mettre en marche et faire tourner le moteur au ralenti pendant environ deux minutes.
- Ajouter du liquide de refroidissement si nécessaire pour maintenir le liquide au niveau spécifié du vase d'expansion.
- Laisser le moteur chauffer,
- Ajouter du liquide de refroidissement si nécessaire pour maintenir le liquide au niveau spécifié du vase d'expansion.

- Vérifier que le joint torique du bouchon de radiateur n'est pas endommagé et le remplacer si nécessaire.

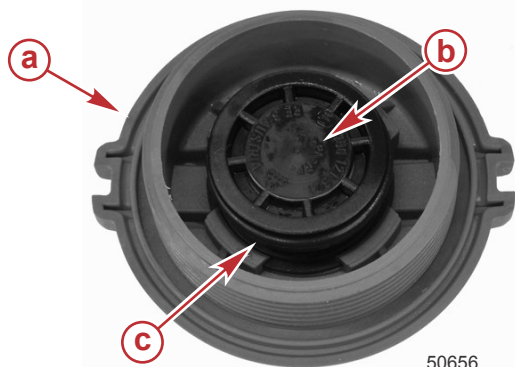

- a** - Bouchon de radiateur
- b** - Valve de surpression
- c** - Joint torique

50656

- Installer le bouchon de radiateur une fois que le moteur a atteint sa température de fonctionnement normale (avec le thermostat complètement ouvert) et que le niveau de liquide de refroidissement demeure constant.
- Consulter l'indicateur de température et inspecter le moteur à la recherche de fuites du liquide de refroidissement. Si l'indicateur de température affiche une température excessive ou une fuite de liquide de refroidissement, arrêter immédiatement le moteur et en rechercher la cause.
- Après la première utilisation, laisser le moteur refroidir.
- Retirer le bouchon de radiateur et ajouter du liquide de refroidissement spécifié jusqu'au niveau indiqué sur le vase d'expansion.
- Installer et serrer fermement le bouchon de radiateur.

Nettoyage du filtre à air

Retrait

- Desserrer la vis de fixation du filtre à air au collecteur d'admission et retirer le filtre à air.

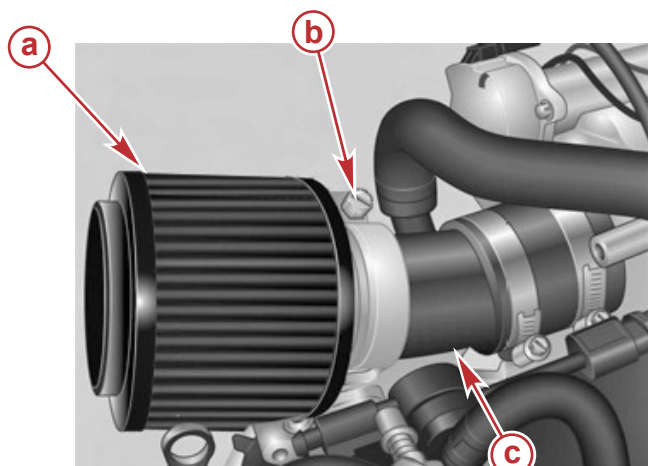

- a** - Filtre à air
- b** - Vis
- c** - Collecteur d'admission

50680

▲ ATTENTION

L'air comprimé peut causer des blessures graves. Toujours porter des lunettes de protection en utilisant de l'air comprimé pour éviter des blessures par éclatement des tuyaux ou par projection de débris.

2. Nettoyer le filtre à l'air comprimé de l'intérieur vers l'extérieur du filtre. Ne pas dépasser la pression d'air spécifiée.

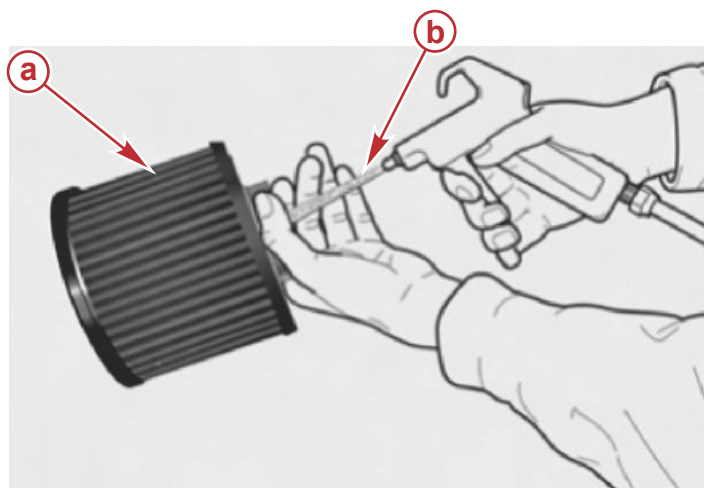

- a - Filtre à air
b - Buse d'air comprimé

50675

Nettoyage du filtre à air	
Pression d'air maximale	2 bar

IMPORTANT : Ne pas utiliser des produits dérivés du pétrole pour le nettoyage du filtre à air car ils pourraient endommager le filtre.

3. Pour nettoyer le filtre à air, acheter un kit de recharge de filtre K&N® 99-5050. Suivre les instructions contenues dans le kit de recharge.

Installation

1. Installer le filtre à air sur le collecteur d'admission
2. Serrer fermement les vis de fixation du filtre à air.

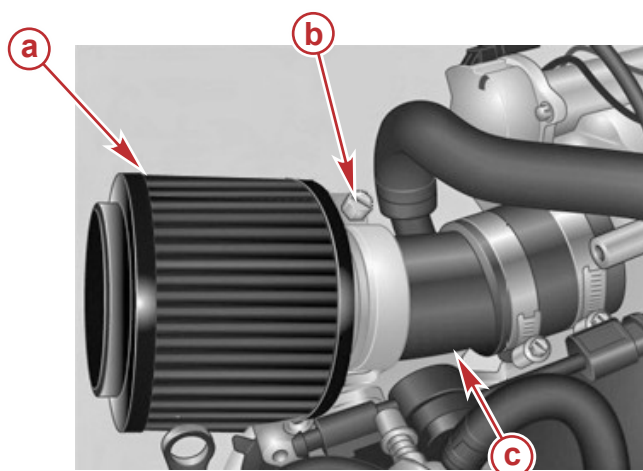

- a - Filtre à air
b - Vis
c - Collecteur d'admission

50680

Filtre à carburant à séparateur d'eau

▲ AVERTISSEMENT

Le carburant est inflammable et explosif. Vérifier que la clé de contact est sur arrêt et que le coupe-circuit d'urgence est placé de sorte que le moteur ne puisse pas démarrer. Ne pas fumer ou ne pas approcher de source d'étincelles ou de flamme nue lors de l'entretien. Assurer une bonne ventilation de l'aire de travail et éviter toute exposition prolongée aux vapeurs. Toujours vérifier l'absence de fuites avant de tenter de démarrer le moteur et essayer immédiatement tout déversement de carburant.

AVIS

La pénétration d'eau dans le système d'injection cause la corrosion et la rouille des injecteurs et d'autres composants, mettant hors fonction le système d'injection. Vérifier quotidiennement l'absence d'eau dans le filtre à carburant à séparateur d'eau et faire inspecter le moteur immédiatement si des signes de présence d'eau dans le système de carburant sont visibles.

Section 5 - Entretien

IMPORTANT : Utiliser un récipient adapté pour récupérer le carburant. Nettoyer immédiatement tout déversement et mettre au rebut le carburant en toute sécurité, conformément aux réglementations locales, nationales et internationales.

Le filtre à carburant à séparateur d'eau fin monté sur le moteur est muni d'un détecteur d'eau dans le carburant qui signale au pilote la présence d'eau dans le filtre. Le filtre à carburant doit être remplacé aux intervalles spécifiés ou lorsque la présence d'eau dans le carburant est détectée, à la première échéance.

Le pilote peut être alerté que le détecteur d'eau a détecté la présence d'eau dans le carburant si le bateau est équipé de l'instrumentation correcte :

- Notification de l'instrument (selon modèle)
- Lampe témoin (selon modèle)

Lorsque le moteur est équipé d'un filtre primaire déporté, celui-ci doit être vidangé ou remplacé aux intervalles spécifiés ou lorsque la présence d'eau dans le carburant est détectée dans le filtre monté sur le moteur.

Vidange

L'eau et les sédiments présents dans le filtre à carburant à séparateur d'eau monté sur le moteur peuvent être vidangés en retirant le transmetteur du capteur de présence d'eau dans le carburant situé au bas du filtre.

REMARQUE : Pour assurer une vidange complète, par temps chaud, vidanger le filtre avant d'effectuer les opérations quotidiennes de mise en marche. Lorsqu'il fait froid et que l'eau condensée risque de geler, vidanger le filtre immédiatement après chaque utilisation quotidienne du bateau.

REMARQUE : Placer un récipient approprié sous le filtre à carburant pour récupérer le carburant contaminé ou l'eau. Mettre au rebut le carburant et les filtres usagés conformément aux réglementations internationales, nationales ou fédérales et locales.

1. Placer un récipient approprié sous le filtre à carburant à séparateur d'eau fin.
2. Débrancher le connecteur du faisceau du détecteur de présence d'eau dans le carburant.
3. Retirer le détecteur de présence d'eau dans le carburant au bas du filtre.
4. Dévisser la vis de purge.
5. Vidanger le filtre jusqu'à ce que carburant soit exempt de débris et d'eau.
6. Installer le détecteur de présence d'eau dans le carburant et serrer fermement.
7. Brancher le connecteur du faisceau du détecteur de présence d'eau dans le carburant.
8. Insérer la vis de purge et serrer fermement.
9. Appuyer sur la pompe d'amorçage en haut du filtre à carburant jusqu'à ce qu'une résistance accrue soit perceptible. Une résistance accrue indique que le système de carburant est rempli de carburant.

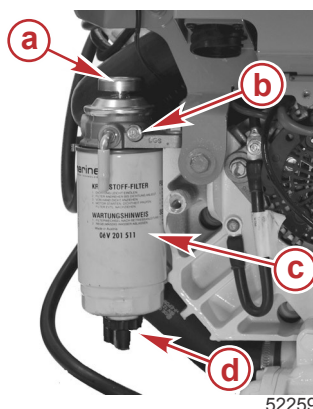

- a - Pompe d'amorçage
- b - Vis de purge
- c - Filtre à carburant fin
- d - Détecteur de présence d'eau dans le carburant

Remplacement

⚠ AVERTISSEMENT

L'exécution de travaux d'entretien ou de maintenance sans avoir préalablement débranché la batterie peut causer des dommages et des blessures graves, voire mortelles, par incendie, explosion, choc électrique ou démarrage accidentel du moteur. Toujours débrancher les câbles de batteries avant d'effectuer la maintenance, l'entretien, la pose ou la dépose des composants d'un moteur ou d'une embase.

IMPORTANT : Le filtre à carburant fin ne peut pas être nettoyé ni réutilisé. Il doit être remplacé.

1. Débrancher les deux câbles de la batterie.
2. Débrancher le connecteur du faisceau du détecteur de présence d'eau dans le carburant.
3. Placer un récipient approprié sous le filtre à carburant à séparateur d'eau fin.
4. Dévisser le filtre à carburant fin et vider le carburant y contenu dans le récipient.
5. Enlever le détecteur de présence d'eau dans le carburant et le joint torique du filtre à carburant.
6. Installer le détecteur de présence d'eau dans le carburant et le joint torique dans le filtre à carburant neuf. Serrer fermement.

- Remplir le filtre à carburant neuf avec du carburant diesel propre.

REMARQUE : Après avoir remplacé le filtre à carburant fin et l'avoir rempli de carburant, il n'est pas nécessaire de purger le système de carburant.

- Appliquer du diesel propre sur le joint torique d'étanchéité du filtre à carburant neuf.
- Installer le filtre à carburant fin neuf sur le support du filtre et serrer manuellement.
- Brancher le connecteur du faisceau du détecteur de présence d'eau dans le carburant.
- Après avoir remplacé le filtre à carburant fin, appuyer sur la pompe d'amorçage du boîtier du filtre jusqu'à ce qu'une résistance accrue soit perceptible. Le système de carburant est rempli.
- Inspecter visuellement le système de carburant à la recherche de fuites éventuelles.
- Brancher les câbles de batterie.
- Démarrer le moteur et le laisser tourner. Vérifier que les raccords du filtre ne fuient pas. En cas de fuite, vérifier à nouveau la mise en place du filtre. Si la fuite continue, arrêter immédiatement le moteur et contacter un centre de réparation agréé Mercury Diesel.

Remplissage

Une pompe d'amorçage à piston plongeur se trouve sur le support du filtre à carburant et permet de :

- Remplir le filtre à carburant lors de la vidange ou du remplacement du filtre à carburant fin.
- Remplir le système de carburant du moteur s'il a tourné à sec.
- Amorcer le système de carburant si le moteur n'a pas tourné pendant une période prolongée.

REMARQUE : Appliquer cette procédure après l'installation d'un filtre neuf s'il n'a pas été prérempli de carburant ou si le carburant a été vidangé du filtre pour vérifier la présence d'eau.

- Desserrer la vis de purge sur le support du filtre à carburant.
- Actionner la pompe d'amorçage jusqu'à ce que le filtre soit plein et que le jet de carburant s'écoulant de la vis de purge ne contienne plus de bulles d'air.
- Serrer fermement la vis de purge.

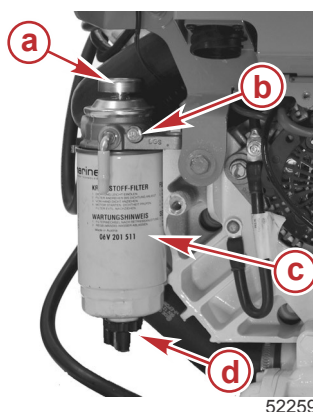

- a** - Pompe d'amorçage
- b** - Vis de purge
- c** - Filtre à carburant fin
- d** - Détecteur de présence d'eau dans le carburant

52259

Purge du système de carburant

IMPORTANT : Purger la tuyauterie de carburant avant de mettre le moteur en marche.

- Desserrer la vis de purge au-dessus du support du filtre à carburant.
- Utiliser un récipient adapté pour recueillir le carburant pendant la purge du système. Nettoyer immédiatement tout déversement et mettre au rebut le carburant en toute sécurité, conformément aux réglementations locales, nationales et internationales.

Section 5 - Entretien

3. Relever et abaisser plusieurs fois la pompe manuelle au dessus du support du filtre à carburant. Le filtre est plein lorsqu'un écoulement de carburant exempt d'air s'écoule de la vis de l'évent.

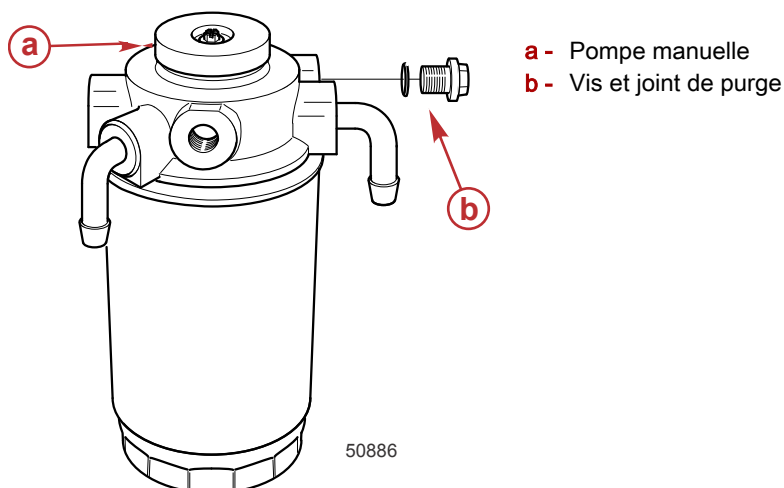

4. Installer la vis et le joint de purge et serrer fermement.

Système d'alimentation en carburant

Amorçage

Amorcer le moteur s'il n'a pas tourné pendant une période prolongée ou s'il ne démarre pas.

1. Actionner plusieurs fois la pompe manuelle/le plongeur d'amorçage du support du filtre à carburant fin.
2. Mettre le moteur en marche.

Remplissage du circuit de carburant

REMARQUE : Procéder comme suit si le système de carburant a fonctionné à sec ou si une partie de ce système a été vidangée dans le cadre d'un entretien.

1. Actionner plusieurs fois la pompe manuelle/le plongeur d'amorçage du support du filtre à carburant fin afin de remplir le filtre à carburant.
2. Vérifier que du carburant ne fuit pas du filtre. S'assurer que la vis de purge du support du filtre à carburant est fermée.

Hivernage du système de carburant

1. Remplir le réservoir de carburant pour éviter la condensation.
2. Inspecter le système de carburant pour tout signe de fuites.
3. Vidanger l'eau du filtre de circulation.
4. Remplacer le filtre à carburant fin.

Système d'eau de mer

Inspection de la turbine de la pompe à eau de mer

La turbine de la pompe à eau de mer doit être inspectée (et, si nécessaire, remplacée) à l'intervalle spécifié par le calendrier d'entretien. Il est recommandé que cet entretien soit effectué par un centre de réparation agréé Mercury Diesel.

1. Fermer la soupape de prise d'eau à la mer.
2. Retirer les quatre vis à l'avant de la pompe à eau de mer et enlever le couvercle. Mettre le joint torique au rebut.

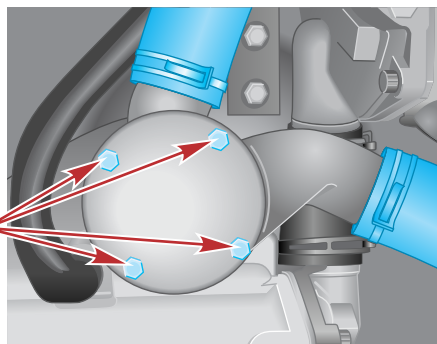

Vis de fixation du couvercle de la pompe à eau de mer

3. Marquer le sens de rotation de la turbine et enlever le bouchon protecteur du centre de la turbine.

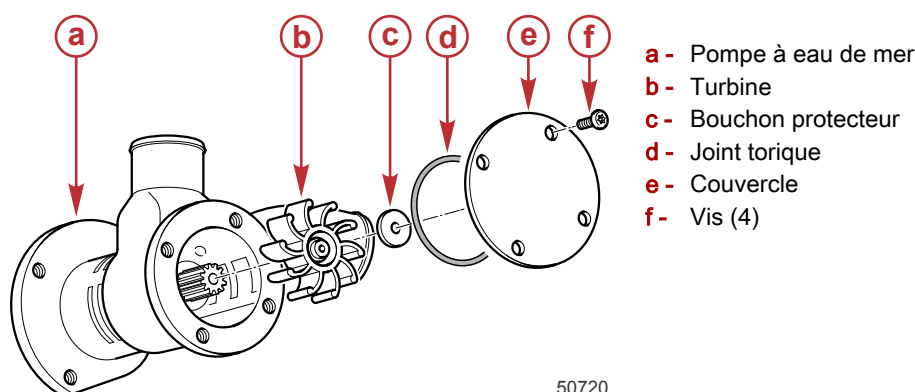

50720

4. Utiliser un extracteur adapté pour extraire la turbine de l'arbre d'entraînement.
5. Examiner la turbine pour tout signe de dommage. Remplacer la turbine en présence de tout signe de dommage.
REMARQUE : Toujours garder une turbine de rechange à bord.
6. Graisser la turbine avec de la silicone en aérosol ou de la glycérine.
7. Enfoncer la turbine sur l'arbre et le bouchon protecteur dans la turbine.
8. Insérer un joint torique neuf dans la rainure.
9. Installer le couvercle sur le carter et fixer le couvercle en place avec les quatre vis. Serrer les vis au couple spécifié.

Description	N.m	lb-in.	lb-ft
Vis de fixation du couvercle de la pompe à eau de mer	4.0	35.4	-

10. Ouvrir la prise d'eau à la mer.
11. Mettre le moteur en marche et vérifier que le système de refroidissement ne présente aucun signe de fuite.

Vérification des entrées d'eau de la transmission en Z

- Se procurer un morceau de fil de fer de la taille correcte pour l'insérer dans les orifices d'entrée d'eau.
- Faire entrer et sortir le fil de fer des entrées d'eau de la transmission en Z pour s'assurer qu'elles sont ouvertes et retirer les débris ou les organismes marins. Ne pas rayer la peinture de la transmission en Z.
- Retirer le fil de fer de la transmission en Z et le conserver pour des vérifications périodiques des entrées d'eau.

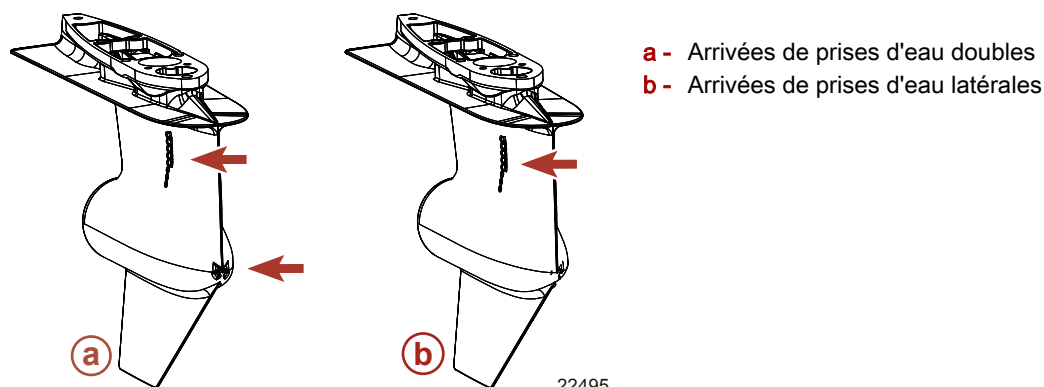

22495

Nettoyage du système d'eau de mer – Modèle à transmission en Z

Le nettoyage du système d'eau de mer à l'eau douce est nécessaire uniquement pour les applications de navigation en eau salée, saumâtre, polluée ou à haute teneur en minéraux pour éviter toute accumulation de sel ou de limon. Pour des résultats optimaux, il est recommandé de nettoyer le système d'eau de mer après chaque sortie. Après chaque fonctionnement en eau salée et avant tout entreposage, le système de refroidissement à l'eau de mer doit être nettoyé.

- Pour le nettoyage du système d'eau de mer lorsque le bateau est hors de l'eau :
 - Abaisser (rentre) complètement la transmission en Z.

⚠ AVERTISSEMENT

Les hélices en rotation peuvent causer des blessures graves, voire mortelles. Ne jamais faire fonctionner le bateau hors de l'eau avec une hélice installée. Avant d'installer ou de retirer une hélice, mettre l'embase au point mort et engager le coupe-circuit d'urgence pour empêcher la mise en marche du moteur. Placer une cale de bois entre la pale d'hélice et la plaque anti-ventilation.

- Retirer l'hélice. Voir Hélices.

AVIS

Le fonctionnement du moteur hors de l'eau à haut régime crée une aspiration qui peut causer l'affaissement du tuyau d'alimentation en eau et une surchauffe du moteur. Ne pas faire tourner le moteur à un régime supérieur à 1 400 tr/min hors de l'eau et sans alimentation suffisante en eau de refroidissement.

- c. Mettre le dispositif de nettoyage approprié en place sur les orifices d'arrivée d'eau dans le carter d'embase.

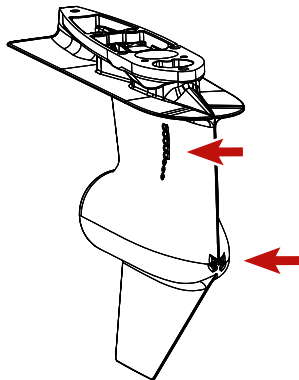

Prise d'eau double

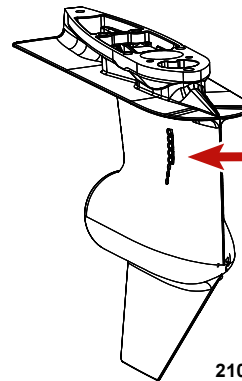

Prise d'eau latérale

21081

- d. Connecter un tuyau de nettoyage branché à un robinet au dispositif de nettoyage.
IMPORTANT : Ne pas utiliser la pression d'eau maximale.
IMPORTANT : Les moteurs dont l'arrivée d'eau de transmission en Z est bloquée au niveau du carter de cloche et qui utilisent une arrivée d'eau par la coque ou par le tableau arrière nécessitent une alimentation en eau de refroidissement disponible pour la transmission en Z et le moteur en cours de fonctionnement.
- e. En utilisant un adaptateur approprié, connecter un second tuyau de nettoyage d'une source d'eau à la conduite d'arrivée d'eau de mer connectée à l'arrivée de la pompe à eau de mer.

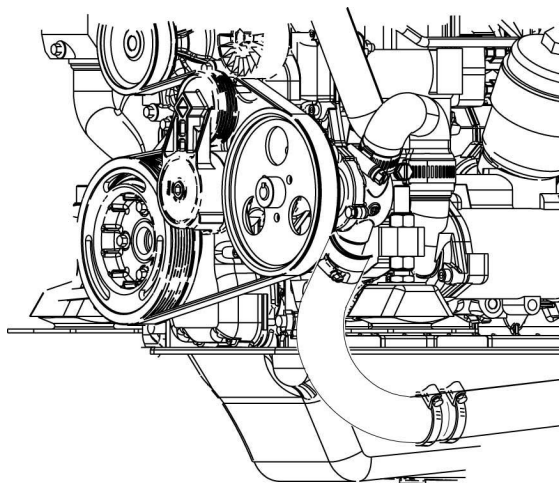

- a - Adaptateur
- b - Tuyau de nettoyage
- c - Robinet
- d - Tuyau d'arrivée d'eau de mer

13170

- 2. Pour le nettoyage du système d'eau de mer lorsque le bateau est à l'eau :

AVIS

La déconnexion du tuyau d'arrivée d'eau de mer provoque l'entrée d'eau dans le fond de cale, susceptible d'endommager le moteur. Fermer la soupape de prise d'eau à la mer avant de déconnecter le tuyau d'arrivée d'eau de mer. Boucher immédiatement le tuyau d'arrivée d'eau de mer après l'avoir déconnecté.

- a. Fermer la soupape de prise d'eau à la mer, selon modèle, ou déconnecter et boucher le tuyau d'arrivée d'eau de mer.

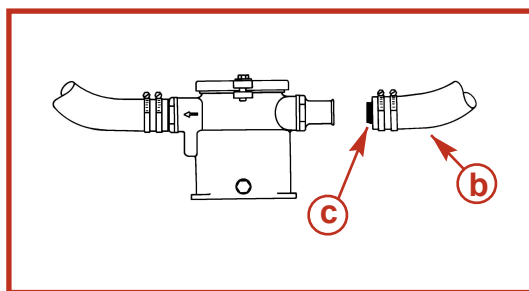
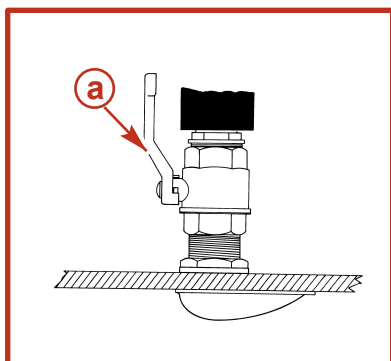

13171

- a - Soupape de prise d'eau à la mer
b - Tuyau d'arrivée d'eau de mer
c - Bouchon

- b. En utilisant un adaptateur approprié, connecter un tuyau de nettoyage d'une source d'eau à la conduite d'arrivée d'eau de mer connectée à la pompe à eau de mer.

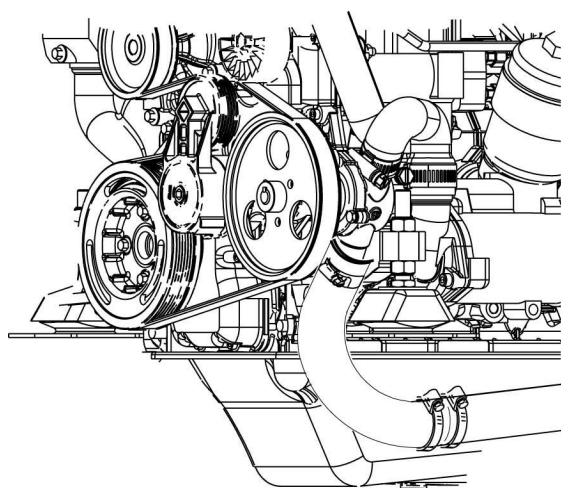

- a - Adaptateur
b - Tuyau de nettoyage
c - Robinet
d - Tuyau d'arrivée d'eau de mer

13170

- c. Mettre le dispositif de nettoyage approprié en place sur les orifices d'arrivée d'eau dans le carter d'embase.
d. Connecter un tuyau de nettoyage branché à un robinet au dispositif de nettoyage.
e. Abaisser (rentrez) complètement la transmission en Z.

IMPORTANT : Les moteurs dont l'arrivée d'eau de transmission en Z est bloquée au niveau du carter de cloche et qui utilisent une prise d'eau de mer par la coque ou par le tableau arrière nécessitent une alimentation en eau de refroidissement disponible pour la transmission en Z et le moteur en cours de fonctionnement.

3. Ouvrir partiellement (à moitié au maximum) le robinet d'eau. Ne pas utiliser la pression d'eau maximale.
4. Placer la commande à distance au point mort, au ralenti et mettre le moteur en marche.

AVIS

Le fonctionnement du moteur hors de l'eau à haut régime crée une aspiration qui peut causer l'affaissement du tuyau d'alimentation en eau et une surchauffe du moteur. Ne pas faire tourner le moteur à un régime supérieur à 1 400 tr/min hors de l'eau et sans alimentation suffisante en eau de refroidissement.

5. Faire tourner le moteur au ralenti, au point mort, pendant environ dix minutes, ou jusqu'à ce que l'eau rejetée soit limpide.
6. Vérifier la jauge de température d'eau et s'assurer que le moteur fonctionne dans sa plage de régime normale.
7. Arrêter le moteur.
8. Fermer le robinet d'eau.
9. Retirer le dispositif de nettoyage de la transmission en Z.
10. Retirer l'adaptateur de la connexion du tuyau d'arrivée de la pompe à eau de mer.
11. **Pour le nettoyage du circuit de refroidissement lorsque le bateau est à l'eau :**
a. Pour éviter que de l'eau ne remonte dans le bateau ou le moteur, ne pas ouvrir la soupape de prise d'eau à la mer ou reconnecter le tuyau de l'arrivée d'eau à ce stade.

Section 5 - Entretien

- b. Placer une étiquette appropriée sur le contacteur à clé indiquant que la soupape de prise d'eau à la mer doit être ouverte ou que le tuyau d'arrivée d'eau de mer doit être reconnecté avant d'utiliser le moteur.
12. Pour le rinçage du système de refroidissement lorsque le bateau est hors de l'eau, rebrancher le tuyau d'arrivée d'eau de mer. Resserrer fermement les colliers de serrage.

Vérification des prises d'eau de mer

S'assurer que les orifices d'arrivée d'eau pour les prises d'eau de mer sont propres et non obstrués.

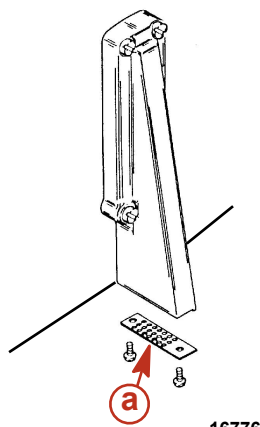
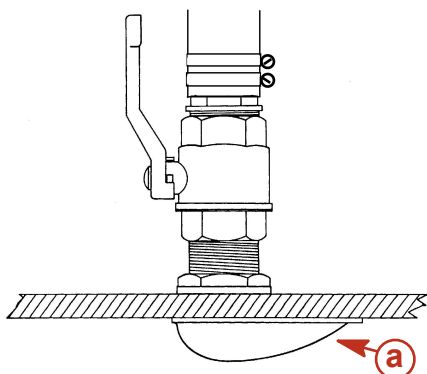

Prise d'eau de mer dans la coque typique

a - Orifices d'arrivée d'eau

Prise d'eau de mer dans le tableau arrière typique

Nettoyage du filtre à eau de mer, selon modèle

⚠ ATTENTION

Pour le nettoyage du filtre à eau à la mer, fermer la soupape de prise d'eau à la mer, selon modèle. Si le bateau n'est pas équipé d'une soupape de prise d'eau à la mer, retirer et boucher le tuyau d'arrivée d'eau de mer pour éviter un effet de siphon éventuel qui permettrait l'écoulement de l'eau de mer par les trous de vidange ou retirer les tuyaux.

1. Le moteur arrêté, fermer la soupape de prise d'eau à la mer, selon le modèle, ou retirer et boucher le tuyau d'arrivée d'eau de mer.
2. Retirer les vis, les rondelles et le couvercle.
3. Retirer le filtre, le bouchon de vidange et la rondelle d'étanchéité.
4. Nettoyer tous les débris du logement du filtre. Rincer le filtre et son logement à l'eau claire.
5. Vérifier le joint du couvercle et le remplacer s'il est endommagé ou s'il fuit.
6. Réinstaller le filtre, le bouchon de vidange et la rondelle d'étanchéité.

⚠ ATTENTION

L'eau de mer fuyant du filtre à eau de mer peut causer un excès d'eau dans la cale. Une quantité excessive d'eau dans la cale peut endommager le moteur ou faire couler le bateau. Ne pas trop serrer les vis du couvercle sinon le couvercle risque de se déformer et de fuir.

7. Installer le joint et le couvercle en utilisant des vis et des rondelles. Ne pas serrer les vis du couvercle de façon excessive.

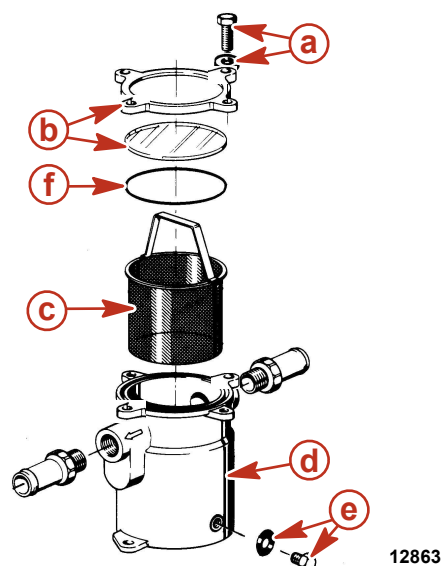

- a - Vis et rondelles
 b - Couvercle, avec regard
 c - Crépine
 d - Carter
 e - Bouchon de vidange et rondelle d'étanchéité
 f - Joint

8. Ouvrir la soupape de prise d'eau à la mer, selon modèle, ou retirer le bouchon et rebrancher le tuyau d'arrivée d'eau de mer.
9. Lors du premier démarrage du moteur, rechercher la présence de fuites ou d'air dans le circuit qui indiquerait une fuite externe.

Protection anticorrosion

Généralités

Chaque fois qu'au moins deux métaux dissemblables sont immergés dans une solution conductrice, telle que de l'eau salée, de l'eau polluée ou de l'eau à haute teneur en matières minérales, une réaction chimique se produit et un courant électrique circule entre les métaux. Ce courant électrique entraîne l'érosion du métal le plus actif du point de vue chimique, ou le plus anodique. Ce phénomène est connu sous le nom de corrosion galvanique et, s'il n'est pas contrôlé, il peut, à la longue, requérir le remplacement des composants de l'ensemble de propulsion exposés à l'eau.

Pour mieux contrôler les effets de la corrosion galvanique, les ensembles de propulsion Mercury Diesel sont dotés de plusieurs anodes sacrificielles ainsi que d'autres dispositifs de protection anticorrosion. Pour de plus amples explications sur la corrosion et la protection anticorrosion, voir le **Guide de protection contre la corrosion marine**.

IMPORTANT : Remplacer les anodes sacrificielles si elles sont érodées à 50 % ou plus. Mercury Diesel recommande vivement de ne pas utiliser des anodes d'autres fabricants. Contacter un centre de réparation agréé Mercury Diesel pour des renseignements complémentaires.

Composants de la protection anticorrosion du moteur

Le moteur est équipé d'une anode sacrificielle située sur le couvercle d'extrémité du refroidisseur intermédiaire pour contribuer à la protection anticorrosion du moteur et du système de refroidissement à eau de mer.

Retrait

1. Laisser refroidir le moteur.

AVIS

Le fait de ne pas fermer l'arrivée d'eau de mer ou la soupape de prise d'eau à la mer lors du retrait ou du remplacement des bouchons d'anode peut causer des dommages par infiltration d'eau de mer. Fermer la soupape de prise d'eau à la mer ou retirer et boucher le tuyau d'arrivée d'eau de mer pour empêcher que l'eau ne pénètre par les trous de bouchon d'anode.

2. Le moteur arrêté, fermer la soupape de prise d'eau à la mer, selon modèle, ou retirer et boucher le tuyau d'arrivée d'eau de mer.
3. Vidanger le système d'eau de mer. Voir **Rinçage et purge du système d'eau de mer**.

4. Enlever la vis d'anode.

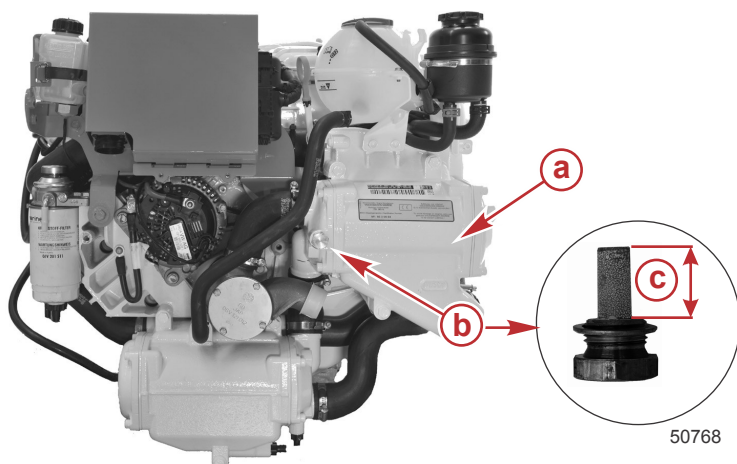

- a - Refroidisseur intermédiaire
- b - Bouchon d'anode
- c - Longueur d'anode 20 mm

Nettoyage et inspection

La fréquence des vérifications et des remplacements dépend de l'état de l'eau salée et du mode de fonctionnement du moteur.

REMARQUE : À l'aide de papier de verre, d'une brosse en fibres ou d'un tampon de nettoyage, retirer les dépôts de la surface de l'anode avant de déterminer le niveau d'érosion. Ne pas utiliser une brosse en acier doux qui peut laisser des dépôts susceptibles d'accélérer la corrosion.

1. Retirer les dépôts.
2. Inspecter et mesurer l'anode. Comparer les mesures aux spécifications d'une anode sacrificielle neuve et remplacer l'anode lorsqu'elle est détériorée à 50 %.

REMARQUE : Les anodes sacrificielles sont disponibles en jeux complets uniquement. Remplacer le bouchon et l'anode, en un tout.

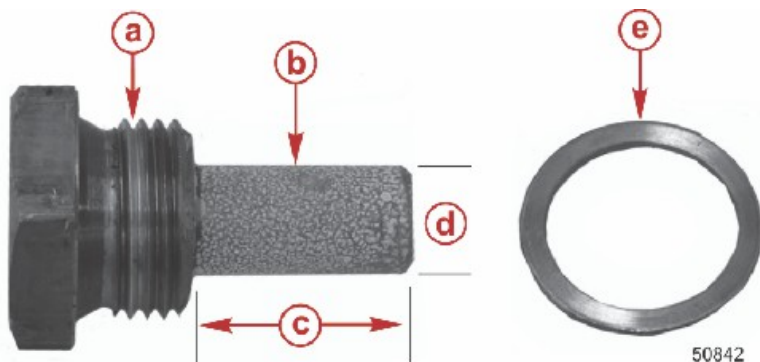

- a - Bouchon d'anode
- b - Anode sacrificielle
- c - Longueur
- d - Diamètre
- e - Rondelle d'étanchéité

Dimensions de l'anode sacrificielle (neuve)	
Longueur	20,0 mm
Diamètre	9,9 mm

3. Mettre la rondelle d'étanchéité au rebut.

Installation

1. Installer une rondelle d'étanchéité neuve sur l'anode.

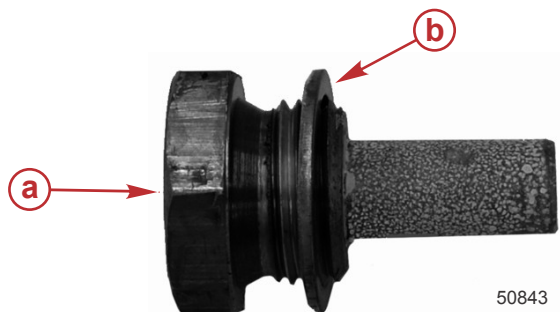

- a - Montage des anodes
- b - Rondelle d'étanchéité

2. Installer l'anode avec la rondelle sur le couvercle d'extrémité du refroidisseur intermédiaire et serrer fermement.

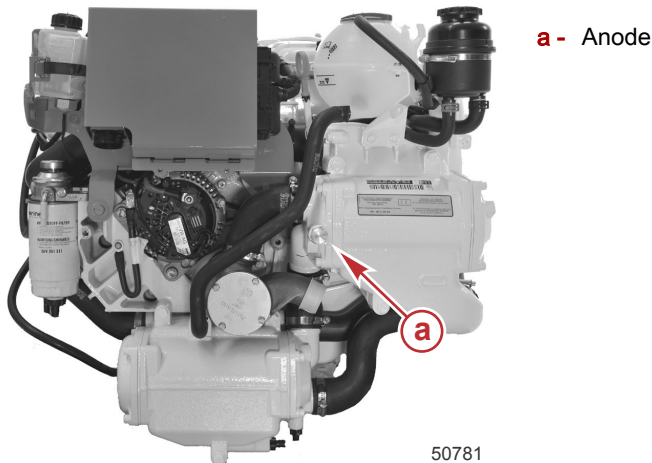

3. Déboucher et raccorder le tuyau d'arrivée d'eau de mer ou ouvrir la soupape de prise d'eau à la mer, selon modèle.

AVIS

Une alimentation insuffisante en eau de refroidissement entraîne une surchauffe et un endommagement du moteur, de la pompe à eau et d'autres pièces. Assurer une alimentation en eau suffisante vers les entrées d'eau pendant le fonctionnement.

4. Vérifier que la pompe de captage d'eau de mer est alimentée en eau de refroidissement.
5. Mettre le moteur en marche et vérifier l'absence de fuite.

Maintien de la continuité du circuit de masse

Le tableau arrière et la transmission en Z sont équipés d'un circuit de masse afin d'assurer une bonne continuité électrique entre le moteur, le tableau arrière et les composants de la transmission en Z. Une bonne continuité est essentielle pour le fonctionnement efficace de l'anode et du système MerCathode.

Vérifier que tous les composants du circuit de masse ne présentent aucun branchement desserré ni de des fils rompus ou effilochés.

Pour les modèles équipés d'un conducteur de terre séparé, ce fil doit être connecté entre le carter du volant moteur et la plaque du tableau arrière.

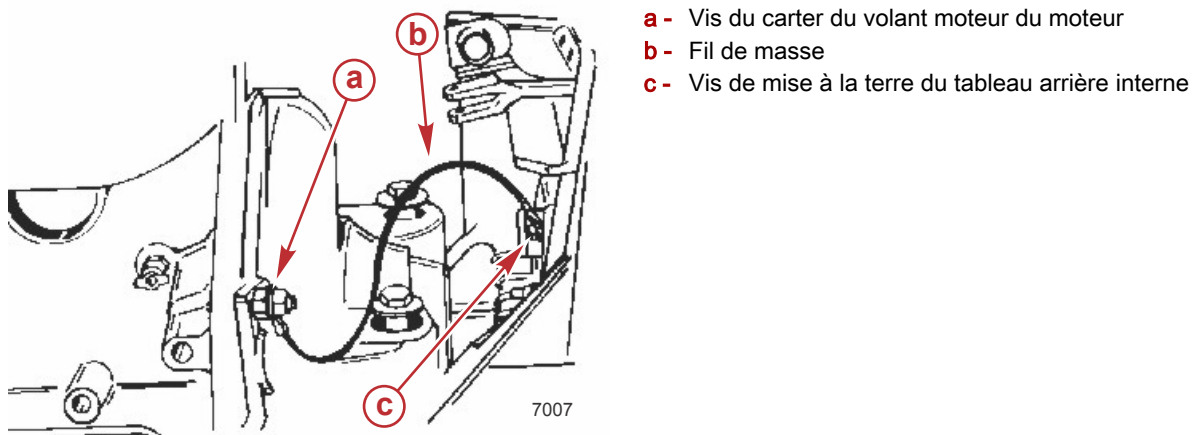

Section 5 - Entretien

Pour les modèles équipés d'un faisceau de tableau arrière, le conducteur de terre doit être connecté à la vis de mise à la terre du carter de cloche.

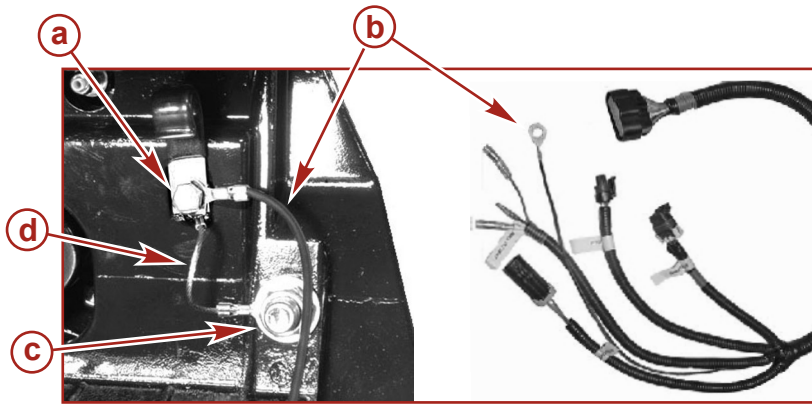

37462

- a** - Vis de mise à la terre du carter de cloche
- b** - Conducteur de terre, du faisceau du tableau arrière au faisceau du moteur
- c** - Goujon et écrou de mise à la terre de plaque de tableau arrière
- d** - Conducteur de terre, du carter de cloche à la plaque du tableau arrière

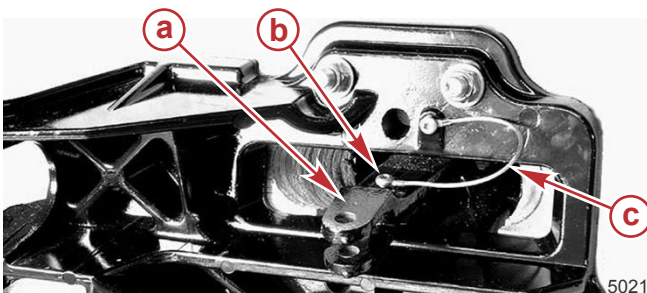

50215

- a** - Levier de direction
- b** - Vis Torx®
- c** - Fil de continuité

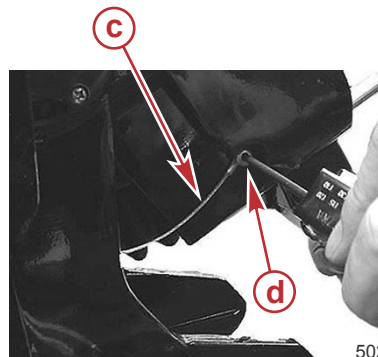
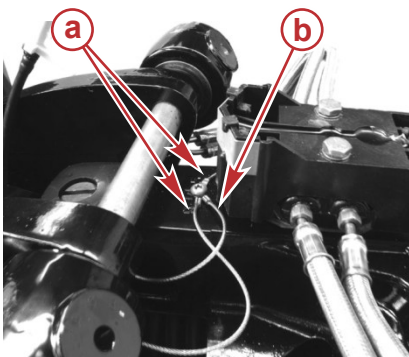

50216

Modèle Bravo illustré ; modèle Alpha similaire

- a** - Conducteur de terre reliant le vérin de trim à l'anneau de cloche (2)
- b** - Conducteur de terre reliant le carter de cloche à l'anneau de cloche
- c** - Conducteur de terre reliant l'anneau de cloche au carter de transmission
- d** - Vis

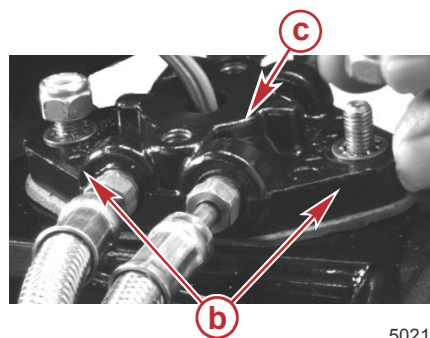
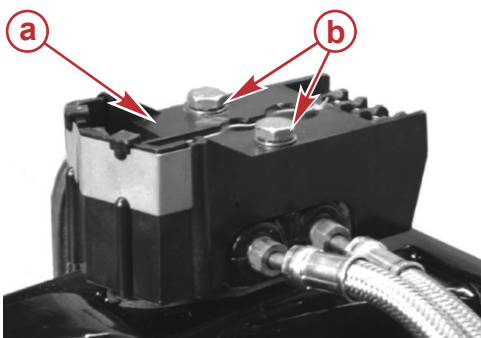

50217

- a** - MerCathode
- b** - Rondelles de continuité
- c** - Collecteur hydraulique

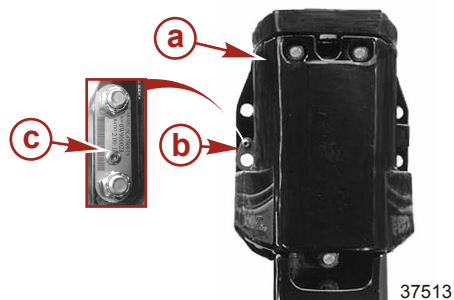

37513

Transmission en Z Bravo illustrée ; transmission en Z Alpha similaire

- a - Transmission en Z
- b - Rondelle de mise à la terre
- c - Plaque de mise à la terre (modèle récent)

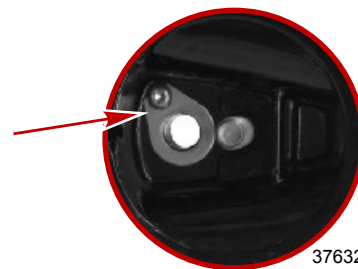

37632

Rondelle de mise à la terre illustrée à l'intérieur de la cavité d'anode du carter d'embase Bravo Three. Similaire pour les autres modèles

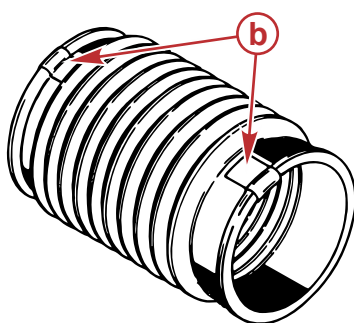
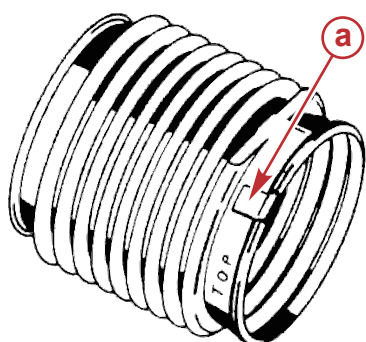

50218

- a - Attache de mise à la terre du soufflet de joint de cardan
- b - Attache de mise à la terre du soufflet d'échappement
- c - Attache de mise à la terre du tuyau d'échappement

MerCathode

Si le bateau est équipé d'un système MerCathode, le système doit être testé pour s'assurer qu'il fournit une sortie suffisante pour protéger les pièces métalliques immergées du bateau. Le test doit être effectué lorsque le bateau est amarré ; pour ce faire, utiliser une électrode de référence et un multimètre

Électrode de référence	91-76675T 1
<p>9188</p>	Détecte un courant électrique dans l'eau lors du contrôle du système MerCathode. Permet de vérifier le potentiel de la coque.

Consulter le manuel d'entretien de transmission en Z Mercury MerCruiser approprié pour les procédures de test.

Peinture anti-fouling

IMPORTANT : La corrosion due à une mauvaise application de peinture antifouling (antislissure) n'est pas couverte par la garantie limitée.

Dans certaines régions, il est conseillé de peindre la carène du bateau pour éviter la croissance d'organismes marins. Contacter un centre de réparation agréé Mercury Diesel pour des conseils relatifs au bateau considéré.

Graissage

Système de direction

⚠ AVERTISSEMENT

Un graissage incorrect du câble peut provoquer un blocage hydraulique, causant des blessures graves, voire mortelles, dues à une perte de contrôle du bateau. Rétracter complètement l'extrémité du câble de direction avant d'appliquer de la graisse.

REMARQUE : Si le câble de direction ne comporte pas de graisseur, le fil interne du câble ne peut pas être graissé.

1. Si le câble de direction est doté de graisseurs, tourner le volant jusqu'à ce que le câble soit entièrement rétracté dans son logement. Appliquer environ trois coups de pompe à graisse avec un pistolet graisseur manuel classique.

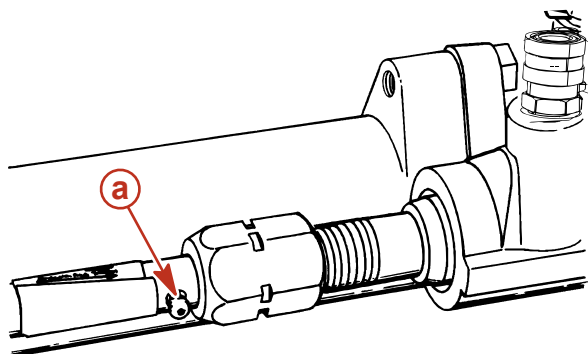

a - Graisseur du câble de direction

6221

N° de pièce du tube	Description	Emplacement	N° de pièce
 95	2-4-C avec PTFE	Graisseur du câble de direction	92-802859Q 1

2. Tourner le volant jusqu'à ce que le câble de direction soit complètement déployé. Graisser légèrement la partie exposée du câble.

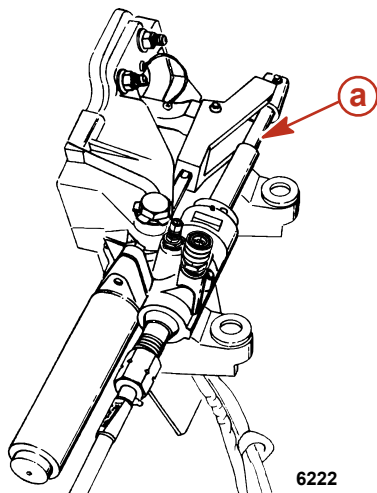



a - Câble de direction déployé

6222

N° de pièce du tube	Description	Emplacement	N° de pièce
 95	2-4-C avec PTFE	Câble de direction	92-802859Q 1

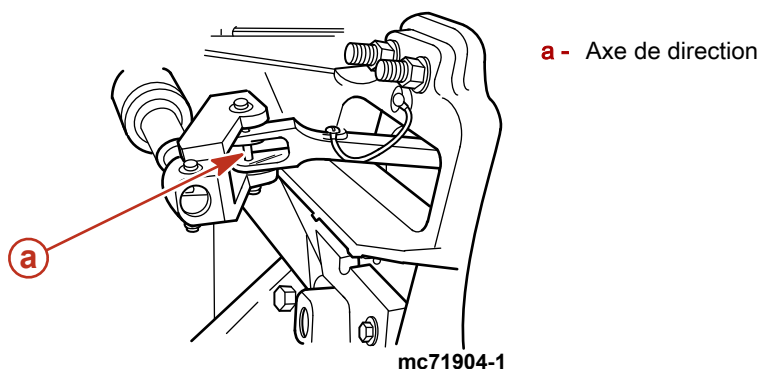
3. Graisser l'axe de direction.



N° de réf. du tube	Description	Emplacement	N° de pièce
	Mélange synthétique d'huile moteur MerCruiser SAE25W-40	Axe de direction	92-883725K01

4. Sur les bateaux à moteurs jumelés : graisser les points d'articulation de la barre d'accouplement.

N° de réf. du tube	Description	Emplacement	N° de pièce
	Mélange synthétique d'huile moteur MerCruiser SAE25W-40	Points d'articulation de la barre d'accouplement	92-883725K01

5. Dès que le moteur a démarré, tourner le volant plusieurs fois à tribord, puis à bâbord, pour s'assurer que le système de direction fonctionne correctement, avant de faire route.

Câble d'accélérateur

Graisser les surfaces du câble et de l'axe d'accélérateur avec de l'huile.

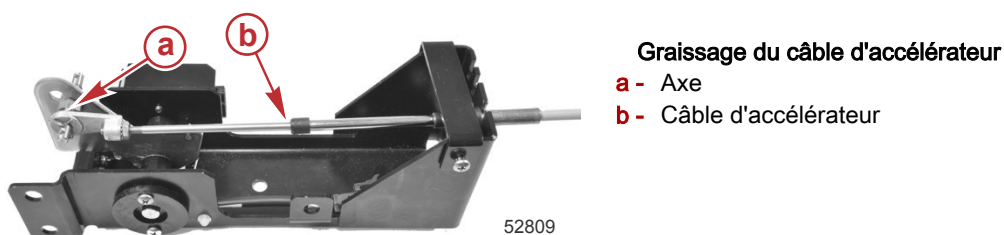

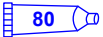
N° de pièce du tube	Description	Emplacement	N° de pièce
 80	Huile moteur SAE 30W	Queue à rotule et surfaces de contact d'extrémités du câble d'accélérateur.	Obtain Locally

Câble d'inversion de marche

1. Graisser les points d'articulation ainsi que les surfaces de contact du guide.

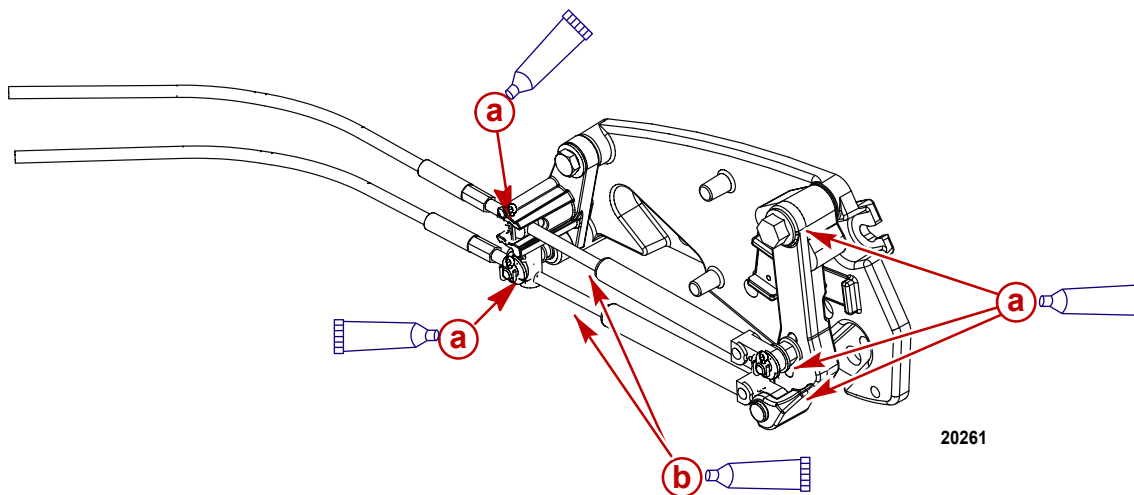

Modèle typique de câble d'inversion de marche de transmission en Z

- a - Points d'articulation
- b - Surface de contact du guide



N° de pièce du tube	Description	Emplacement	N° de pièce
 80	Huile moteur SAE 30W	Points d'articulation du câble d'inversion de marche et surfaces de contact du guide	Obtain Locally

Tableau arrière

Appliquer environ 8 à 10 coups de pistolet graisseur manuel ordinaire sur le roulement de cloche.

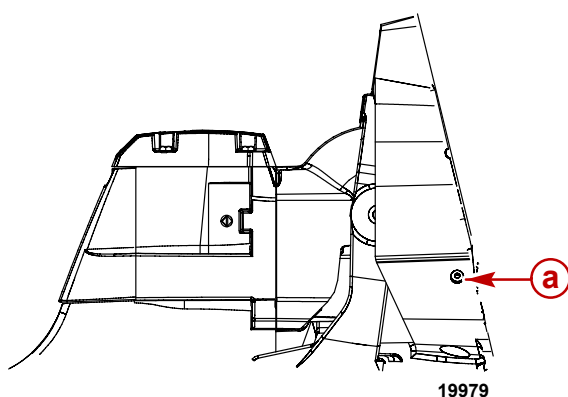

- a - Graisseur du roulement de cloche

N° de pièce du tube	Description	Emplacement	N° de pièce
	Graisse à haute performance	Graisseur du roulement de cloche	8M0071841

Arbre d'hélice



REMARQUE : Voir *Dépose de l'hélice*.

Appliquer une couche de l'une des graisses suivantes sur l'arbre d'hélice du moteur à transmission en Z.

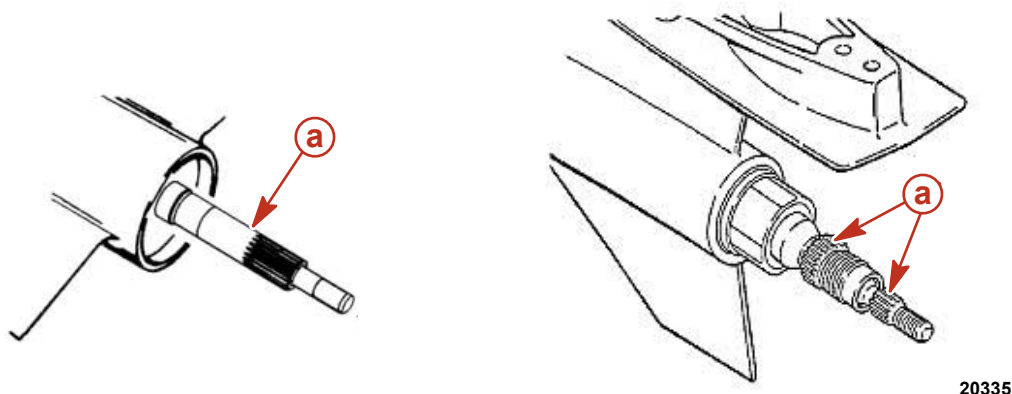
- Graisser généreusement l'arbre d'hélice avec l'une des graisses suivantes.



a - Arbre d'hélice

N° de pièce du tube	Description	Emplacement	N° de pièce
	Graisse extrême	Arbre d'hélice	8M0071841
	2-4-C avec PTFE	Arbre d'hélice	92-802859Q 1

Accouplement moteur

IMPORTANT : Ces moteurs sont équipés d'un accouplement moteur étanche. Il est possible de graisser l'accouplement étanche et les cannelures de l'arbre sans retirer la transmission en Z.

1. Lubrifier les cannelures de l'accouplement moteur par les graisseurs de l'accouplement, en injectant environ 8 à 10 coups de pompe de graisse extrême avec un pistolet graisseur manuel classique.

REMARQUE : Si le bateau fonctionne au ralenti pendant une période prolongée, l'accouplement doit être graissé toutes les 50 heures sur les modèles Bravo.

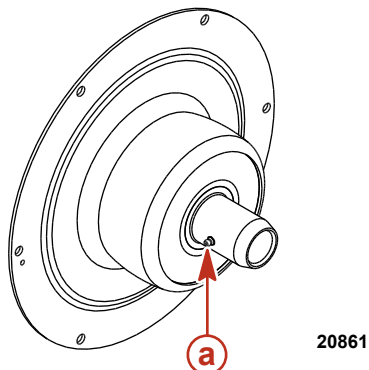

Accouplement illustré séparément pour la clarté de l'illustration

a - Graisseur

N° de pièce du tube	Description	Emplacement	N° de pièce
	Graisse extrême	Accouplement moteur et cannelures d'arbre	8M0071841

Modèles à extension d'arbre moteur

1. Lubrifier le graisseur d'extrémité de tableau arrière et le graisseur d'extrémité de moteur en appliquant approximativement 10 à 12 coups de pompe de graisse à l'aide d'un pistolet à graisse manuel classique.

Section 5 - Entretien

2. Lubrifier les graisseurs de l'arbre moteur en appliquant environ 3 à 4 coups de pompe à graisse à l'aide d'un pistolet à graisse manuel ordinaire.

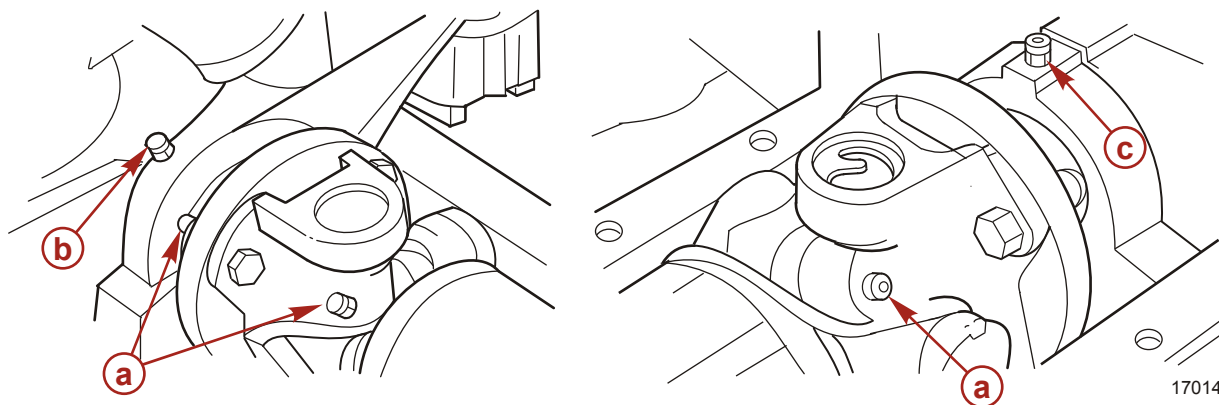

- a - Graisseurs d'arbre moteur
- b - Graisseur de l'extrémité tableau arrière
- c - Graisseur de l'extrémité moteur

N° de pièce du tube	Description	Emplacement	N° de pièce
	Graisse extrême	Graisseur de l'extrémité tableau arrière, graisseur de l'extrémité moteur, graisseurs d'arbre moteur	8M0071841

Maintien des couples de serrage

Écrous d'étrier d'anneau de cloche

REMARQUE : L'anneau de cloche est un composant du tableau arrière.

Serrer l'étrier de l'anneau de cloche au couple spécifié.

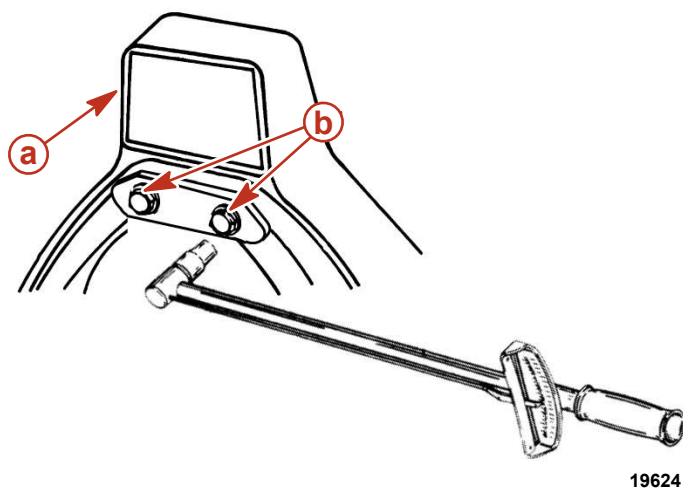

- a - Tableau arrière
- b - Écrous d'étrier d'anneau de cloche

Description	N.m	lb-in.	lb-ft
Écrous d'étrier d'anneau de cloche pour 3/8 in. Étrier	72	-	53
Écrous d'étrier d'anneau de cloche pour 7/16 in. Étrier	95	-	70

Supports de moteur

Desserrer les boulons du support de moteur arrière de 1 à 1,5 tour. Serrer les boulons du support de montage arrière du moteur au couple spécifié.

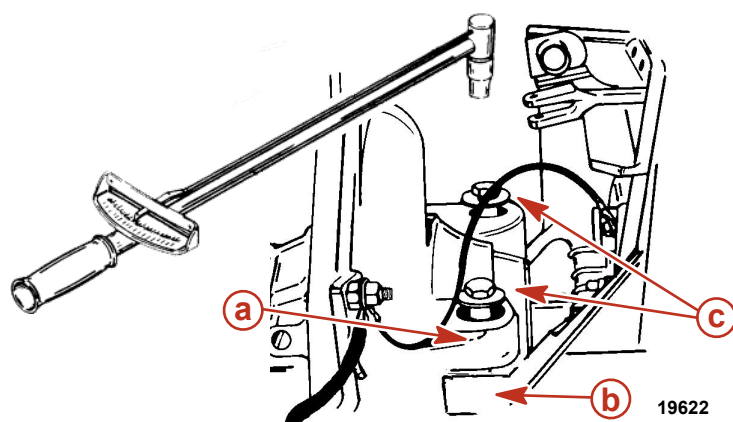

- a - Support de moteur arrière
- b - Support de plaque de tableau arrière
- c - Boulon du support de moteur arrière

Description	N.m	lb-in.	lb-ft
Boulons du support de montage arrière du moteur	51	-	38

Hélices

Dépose de l'hélice de la transmission en Z Bravo

⚠ AVERTISSEMENT

Les hélices en rotation peuvent causer des blessures graves, voire mortelles. Ne jamais faire fonctionner le bateau hors de l'eau avec une hélice installée. Avant d'installer ou de retirer une hélice, mettre l'embase au point mort et engager le coupe-circuit d'urgence pour empêcher la mise en marche du moteur. Placer une cale de bois entre la pale d'hélice et la plaque anti-ventilation.

Modèles Bravo One

1. Redresser les languettes pliées du frein d'écrou de l'arbre d'hélice.

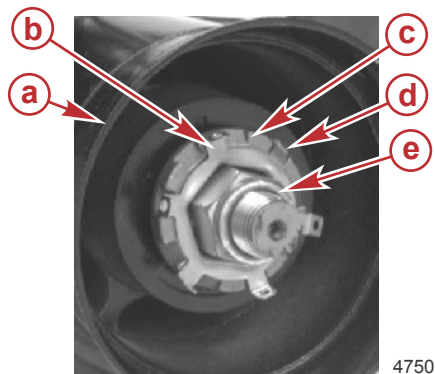

- a - Hélice
- b - Frein d'écrou
- c - Adaptateur de douille d'assemblage
- d - Languette pliée vers le bas
- e - Écrou d'hélice

2. Placer une cale en bois entre la pale d'hélice et la plaque anti-ventilation de la transmission en Z.

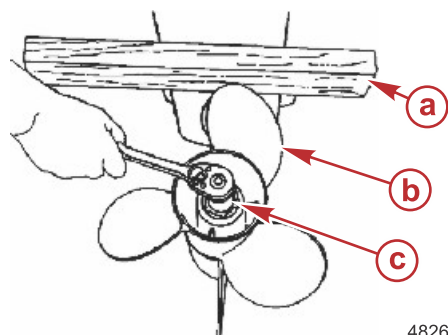

- a - Cale en bois
- b - Hélice
- c - Écrou d'hélice sous douille

3. Faire tourner l'écrou de l'arbre d'hélice dans le sens anti-horaire et le retirer.

- Faire glisser l'hélice et la visserie de fixation hors de l'arbre d'hélice.

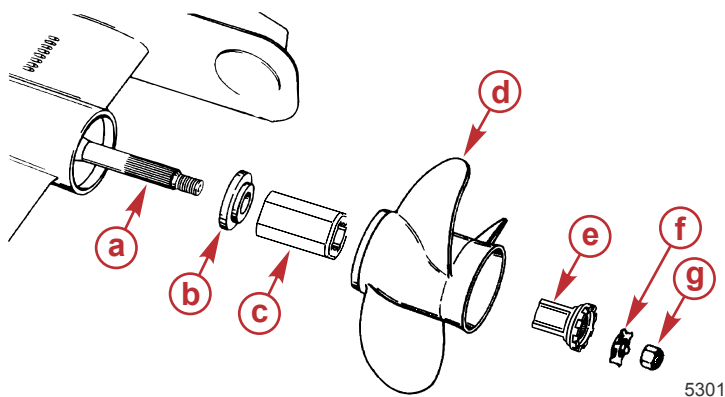

Modèles Bravo One

- a - Cannelures de l'arbre d'hélice
- b - Moyeu de poussée avant
- c - Moyeu d'entraînement Flo-Torque II
- d - Hélice
- e - Adaptateur de douille d'assemblage
- f - Frein d'écrou
- g - Écrou d'hélice

5301

Modèles Bravo Two

- Redresser les languettes pliées du frein d'écrou de l'arbre d'hélice.

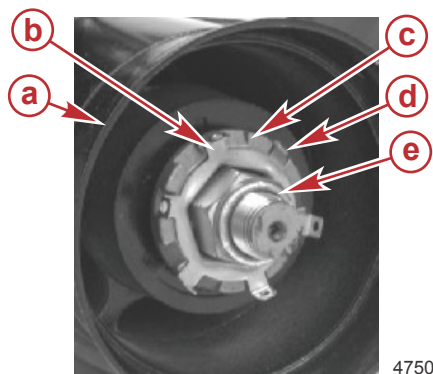

4750

- a - Hélice
- b - Frein d'écrou
- c - Adaptateur de douille d'assemblage
- d - Languette pliée vers le bas
- e - Écrou d'hélice

- Placer une cale en bois entre la pale d'hélice et la plaque anti-ventilation de la transmission en Z.

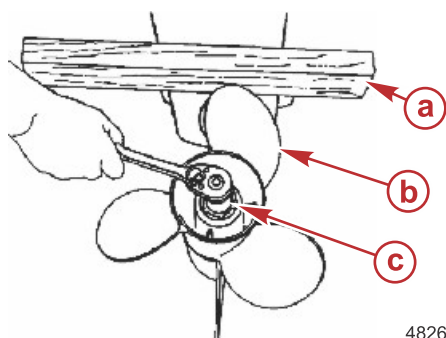

4826

- a - Cale en bois
- b - Hélice
- c - Écrou d'hélice sous douille

- Faire tourner l'écrou de l'arbre d'hélice dans le sens anti-horaire et le retirer.
- Faire glisser l'hélice et la visserie de fixation hors de l'arbre d'hélice.

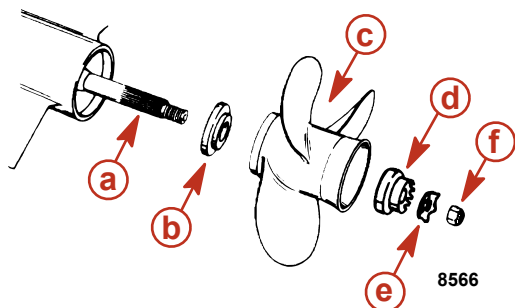

8566

Bravo Two

- a - Cannelures de l'arbre d'hélice
- b - Moyeu de poussée avant
- c - Hélice
- d - Rondelle crénelée
- e - Frein d'écrou
- f - Écrou d'hélice

Modèles Bravo Three

- Placer une cale en bois entre la pale d'hélice et la plaque anti-ventilation de la transmission en Z.
- Retirer le boulon et les rondelles fixant l'anode de l'arbre d'hélice.

3. Retirer l'anode de l'arbre d'hélice.

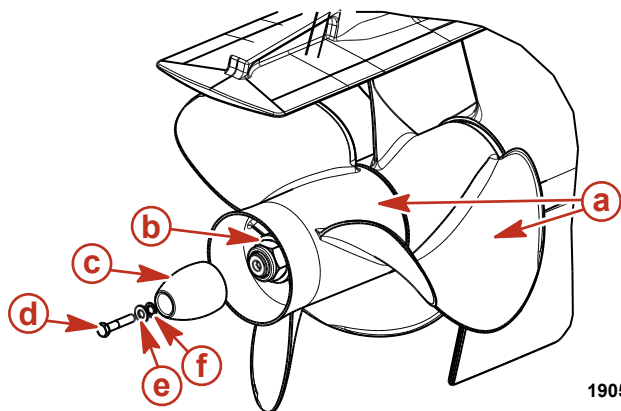

- a - Hélice
- b - Écrou de l'arbre d'hélice
- c - Anode de l'arbre d'hélice
- d - Vis de l'anode de l'arbre d'hélice
- e - Rondelle plate
- f - Rondelle en étoile

19058

4. Faire tourner l'écrou de l'arbre d'hélice arrière dans le sens anti-horaire et le retirer.
5. Retirer l'hélice et le moyeu de poussée de l'arbre d'hélice.
6. En utilisant l'outil pour écrou d'hélice, faire tourner l'écrou de l'hélice avant dans le sens anti-horaire et retirer l'écrou.

Outil pour écrou d'hélice	91-805457T 1
	Facilite le retrait et l'installation de l'écrou d'hélice avant.

7. Retirer l'hélice et le moyeu de poussée de l'arbre d'hélice.

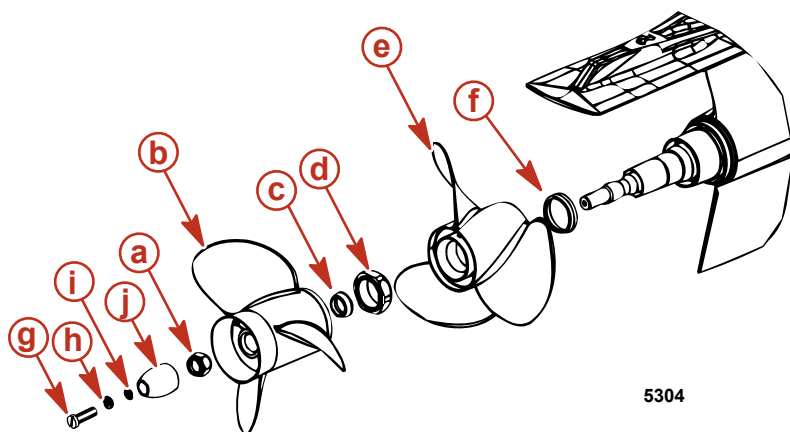

Bravo Three

- a - Écrou d'hélice arrière
- b - Hélice arrière
- c - Moyeu de poussée de l'hélice arrière
- d - Écrou d'hélice avant
- e - Hélice avant
- f - Moyeu de poussée de l'hélice avant
- g - Vis de l'anode de l'arbre d'hélice
- h - Rondelle plate
- i - Rondelle en étoile
- j - Anode de l'arbre d'hélice

5304

Installation de l'hélice de la transmission en Z Bravo

⚠ AVERTISSEMENT

Les hélices en rotation peuvent causer des blessures graves, voire mortelles. Ne jamais faire fonctionner le bateau hors de l'eau avec une hélice installée. Avant d'installer ou de retirer une hélice, mettre l'embase au point mort et engager le coupe-circuit d'urgence pour empêcher la mise en marche du moteur. Placer une cale de bois entre la pale d'hélice et la plaque anti-ventilation.

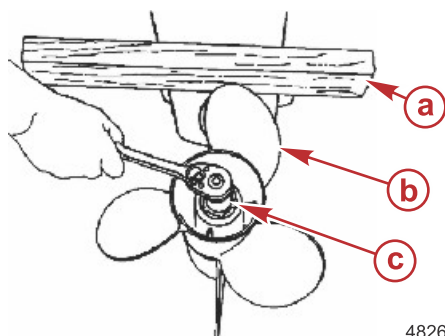



- a - Cale en bois
- b - Hélice
- c - Écrou d'hélice sous douille

4826

Modèles Bravo One

IMPORTANT : Utiliser l'hélice de rotation correcte. La rotation correcte de l'hélice doit correspondre au sens de rotation de l'arbre d'hélice.

1. Graisser généreusement la cannelure de l'arbre d'hélice avec l'une des graisses suivantes.

N° de pièce du tube	Description	Emplacement	N° de pièce
 95	2-4-C avec PTFE	Cannelures de l'arbre d'hélice	92-802859Q 1
	Graisse extrême	Cannelures de l'arbre d'hélice	8M0071841

2. Installer l'hélice avec la visserie de fixation, comme illustré.
3. Serrer l'écrou d'hélice au couple spécifié.

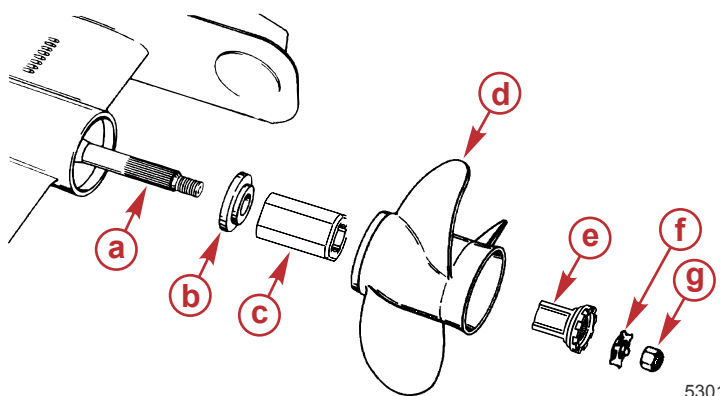

- Modèles Bravo One typiques**
- a - Cannelures de l'arbre d'hélice
 - b - Moyeu de poussée avant
 - c - Moyeu d'entraînement Flo-Torque II
 - d - Hélice
 - e - Adaptateur de douille d'assemblage
 - f - Frein d'écrou
 - g - Écrou d'hélice

5301

REMARQUE : Le couple de serrage d'hélice indiqué correspond à une valeur minimale.

Description	N.m	lb-in	lb-ft
Écrou d'hélice Bravo One	75	-	55
Aligner ensuite les languettes avec les gorges			

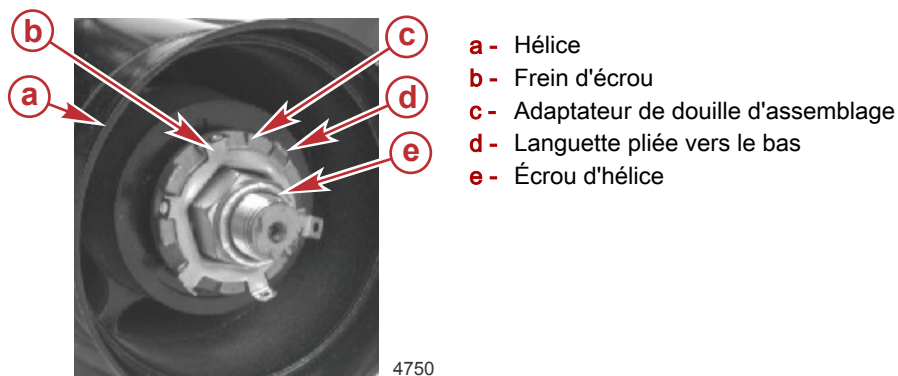

4. **Modèles équipé du frein d'écrou:** Continuer à serrer l'écrou d'hélice jusqu'à ce que les trois languettes du frein d'écrou soient alignées avec les gorges de la rondelle crénelée.
5. Recourber les trois languettes dans les gorges.



4750

Bravo Three

1. Graisser généreusement la cannelure de l'arbre d'hélice avec l'une des graisses suivantes.

N° de pièce du tube	Description	Emplacement	N° de pièce
 95	2-4-C avec PTFE	Cannelures de l'arbre d'hélice	92-802859Q 1
	Graisse extrême	Cannelures de l'arbre d'hélice	8M0071841

2. Faire glisser le moyeu de poussée avant sur l'arbre d'hélice en plaçant le côté conique vers le moyeu d'hélice.
3. Aligner les cannelures et placer l'hélice avant sur l'arbre d'hélice.
4. Installer l'écrou de blocage de l'hélice avant et le serrer au couple spécifié en utilisant l'outil pour écrou d'hélice.

Outil pour écrou d'hélice	91-805457T 1
	Facilite le retrait et l'installation de l'écrou d'hélice avant.

Description	N.m	lb-in	lb-ft
Écrou d'hélice avant Bravo Three	136	-	100

5. Faire glisser le moyeu de poussée arrière sur l'arbre d'hélice en plaçant le côté conique vers le moyeu d'hélice.
6. Aligner les cannelures et installer l'hélice arrière.
7. Installer l'écrou d'hélice et le serrer.

REMARQUE : Le couple de serrage d'hélice indiqué correspond à une valeur minimale.

Description	N.m	lb-in	lb-ft
Écrou d'hélice arrière Bravo Three	81	-	60

8. Installer l'anode de l'arbre d'hélice et la fixer avec la vis. Serrer la vis au couple spécifié.

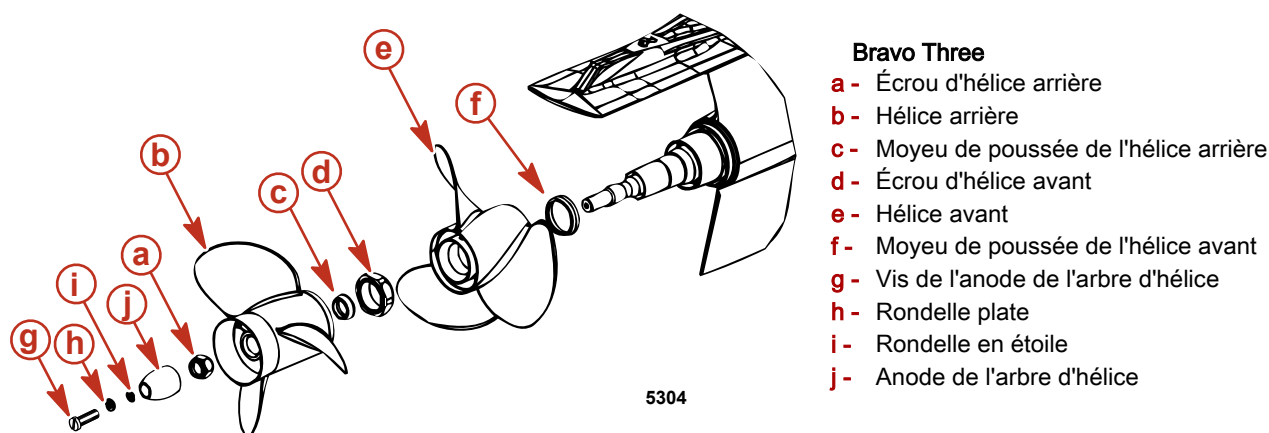

Description	N.m	lb-in.	lb-ft
Vis de l'anode de l'arbre d'hélice	19	168	-

Courroie d'entraînement

La tension et l'état de toutes les courroies d'entraînement doivent être régulièrement contrôlés. Arrêter le moteur et retirer la clé de contact avant inspection pour tout signe d'usure excessive, de fissures, de surfaces lustrées ou d'effilochages.

▲ AVERTISSEMENT

L'inspection des courroies avec le moteur en marche peut causer des blessures graves, voire mortelles. Arrêter le moteur et retirer la clé de contact avant d'inspecter les courroies.

S'il s'avère que la courroie d'entraînement doit être remplacée, il est recommandé que le remplacement soit effectué par un centre de réparation Mercury Diesel agréé.

Identification de la défaillance de la courroie d'entraînement

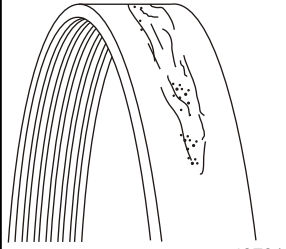
Apparence	Description	Cause	Solution
	Abrasion Les deux faces de la courroie paraissent brillantes ou lustrées. État grave : Le fil du matériau est exposé.	La courroie frotte contre un objet. La raison peut en être une tension incorrecte de la courroie ou une défaillance du tendeur.	Remplacer la courroie et inspecter son cheminement pour identifier l'objet contre lequel elle frotte. Vérifier que le tendeur de courroie fonctionne correctement.

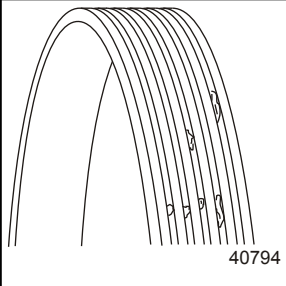
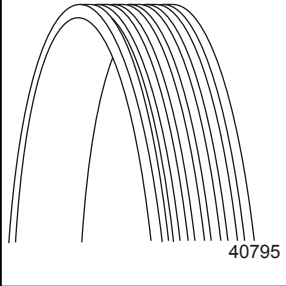
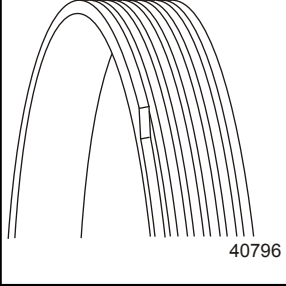
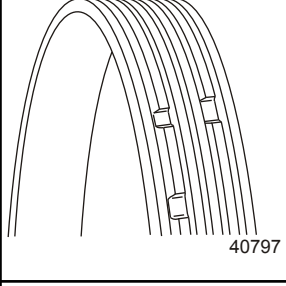
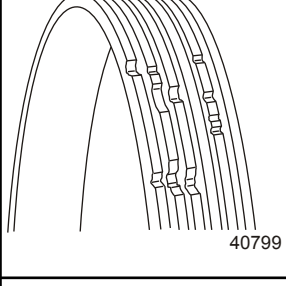
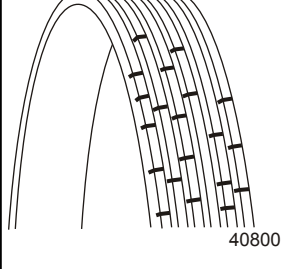
Apparence	Description	Cause	Solution
 <p>40794</p>	<p>Boulochage Du matériau de courroie est cisailé des nervures et s'accumule dans les gorges de la courroie.</p>	<p>Plusieurs causes sont possibles, notamment une tension insuffisante, un alignement incorrect, des poulies usées ou une combinaison de ces différents facteurs.</p>	<p>Lorsque le boulochage est source de bruit ou de vibrations excessives de la courroie, remplacer la courroie.</p>
 <p>40795</p>	<p>Installation incorrecte Les nervures de la courroie commencent à se détacher des brins entrelacés. Par manque de surveillance, le couvercle se détache souvent, provoquant l'effilochage de la courroie.</p>	<p>Un montage incorrect est souvent la cause d'une défaillance prématurée de la courroie. L'une des nervures extérieures de la courroie est placée hors de la gorge de la poulie et, en conséquence, la nervure avance sans le support ou l'alignement d'une gorge de poulie.</p>	<p>Remplacer la courroie immédiatement. S'assurer que toutes les nervures de la courroie de remplacement se logent dans les gorges de poulie. Faire tourner le moteur. Puis arrêter le moteur, débrancher la batterie et inspecter la courroie pour vérifier si l'installation est correcte.</p>
 <p>40796</p>	<p>Alignement incorrect Les flancs de la courroie peuvent paraître lustrés ou le bord de la corde peut s'effiloche et les nervures se détachent. Un bruit perceptible peut en résulter. Dans des cas graves, la courroie peut sauter de la poulie.</p>	<p>Alignement incorrect de la poulie Sous l'effet d'un alignement incorrect, la courroie vrille ou se tord en se déplaçant, d'où une usure prématurée de la courroie.</p>	<p>Remplacer la courroie et vérifier l'alignement de la poulie.</p>
 <p>40797</p>	<p>Morcellement Des morceaux de matériau caoutchouté se sont détachés de la courroie. En cas de morcellement, la défaillance d'une courroie risque de se produire à tout moment.</p>	<p>Le morcellement d'une courroie peut survenir lorsque plusieurs craquelures à un endroit quelconque se déclarent parallèlement au fil de la corde. La chaleur, l'âge et les contraintes en sont les principaux facteurs.</p>	<p>Remplacer la courroie immédiatement.</p>
 <p>40799</p>	<p>Usure irrégulière des nervures La courroie présente des dommages au flanc, voire des fractures éventuelles de la corde de traction ou des nervures à bords irréguliers.</p>	<p>Un objet étranger dans la poulie peut provoquer une usure irrégulière et des coupures de la courroie.</p>	<p>Remplacer la courroie et inspecter toutes les poulies à la recherche d'objets étrangers ou de dommages.</p>
 <p>40800</p>	<p>Fissures De petites fissures visibles le long d'une ou de plusieurs nervures.</p>	<p>Une exposition continue à de hautes températures, la contrainte de se plier autour des poulies sont à l'origine de fissures. Les fissures apparaissent sur les nervures et s'étendent dans le fil de la corde. Si trois fissures ou plus apparaissent dans une section de 3 pouces d'une courroie, 80 % de la durée de service de la courroie ont disparu.</p>	<p>Remplacer la courroie immédiatement.</p>

Batterie

Consulter les instructions et avertissements spécifiques accompagnant la batterie. Si ces renseignements ne sont pas disponibles, respecter les précautions suivantes lors de la manipulation d'une batterie.

⚠ AVERTISSEMENT

La recharge d'une batterie déchargée dans le bateau ou l'utilisation des câbles volants et d'une batterie de renfort pour mettre le moteur en marche peut causer des blessures ou des dommages graves par incendie ou par explosion. Retirer la batterie du bateau et la recharger dans un local aéré, à distance de toute étincelle ou flamme.

⚠ AVERTISSEMENT

Une batterie en fonctionnement ou en cours de charge produit des gaz qui peuvent s'enflammer et exploser, en répandant de l'acide sulfurique qui peut causer de graves brûlures. Aérer la zone autour de la batterie et porter des équipements de protection lors de la manipulation ou de l'entretien des batteries.

Précautions relatives aux batteries de moteurs multiples

Alternateurs

Les alternateurs sont conçus pour charger une seule batterie qui alimente en électricité le moteur individuel sur lequel ils sont montés. Brancher une seule batterie sur un seul alternateur. Ne pas connecter deux batteries au même alternateur si un répartiteur de charge n'est pas utilisé.

Module de commande du moteur (ECU)

Le module de commande du moteur exige une source de tension stable. Au cours du fonctionnement de plusieurs moteurs, un dispositif électrique embarqué peut causer une soudaine chute de tension au niveau de la batterie du moteur. La tension peut devenir inférieure à la tension minimale requise par l'ECU. L'alternateur de l'autre moteur peut alors commencer à charger la batterie. Le système électrique du moteur peut alors subir une pointe de tension.

Dans les deux cas, l'ECU peut s'arrêter. Lorsque la tension retourne à plage requise par l'ECU, ce dernier se réarme lui-même. Le moteur fonctionne alors normalement. L'arrêt de l'ECU est en général si bref que le moteur semble simplement avoir un raté.

Batteries

Sur les bateaux dotés d'ensembles de propulsion à contrôle électronique de moteurs multiples, il est nécessaire de connecter chaque moteur à sa propre batterie, en veillant à ce que le module de commande du moteur dispose d'une source de tension stable.

Interrupteurs de batterie

Les interrupteurs de batterie doivent toujours être positionnés de manière à ce que chaque moteur puisse fonctionner à partir de sa propre batterie. Ne pas faire tourner les moteurs si les interrupteurs sont sur les deux ou toutes les positions. En cas d'urgence, la batterie d'un autre moteur peut être utilisée pour faire démarrer le moteur dont la batterie est déchargée.

Répartiteurs de charge

Des répartiteurs de charge peuvent être utilisés pour charger une batterie auxiliaire alimentant les accessoires du bateau. Ils ne doivent pas être utilisés pour charger la batterie d'un autre moteur du bateau, sauf si le type de répartiteur a été spécialement conçu à cet effet.

Générateurs

La batterie du générateur doit être considérée comme une batterie d'un autre moteur.

Notes :

Section 6 - Entreposage

Table des matières

Hivernage (température inférieure à 0 °C), entreposage saisonnier et entreposage prolongé.....	94	Instructions d'entreposage saisonnier.....	94
Temp froid (température inférieure à 0 °C), entreposage saisonnier et entreposage prolongé.....	94	Instructions d'entreposage prolongé.....	95
Préparation pour le remisage saisonnier ou prolongé de l'ensemble de propulsion.....	94	Remisage de la batterie.....	96
		Remise en service.....	96

Hivernage (température inférieure à 0 °C), entreposage saisonnier et entreposage prolongé

Temp froid (température inférieure à 0 °C), entreposage saisonnier et entreposage prolongé

IMPORTANT : Mercury Diesel recommande vivement que cet entretien soit effectué par un centre de réparation agréé Mercury Diesel. Les dommages provoqués par le gel ne sont pas couverts par la garantie limitée de Mercury Diesel.

AVIS

L'eau emprisonnée dans le compartiment d'eau de mer du système de refroidissement peut causer des dommages par corrosion ou gel. Vidanger le compartiment d'eau de mer du système de refroidissement immédiatement après utilisation ou avant tout entreposage prolongé par temps de gel. Si le bateau est à l'eau, maintenir la soupape de prise d'eau à la mer fermée jusqu'au redémarrage du moteur pour empêcher le refoulement de l'eau dans le système de refroidissement. Si le bateau n'est pas équipé d'une soupape de prise d'eau à la mer, laisser le tuyau d'arrivée d'eau déconnecté et bouché.

REMARQUE : Par mesure de précaution, attacher une étiquette sur la clé de contact ou le volant du bateau pour rappeler au pilote d'ouvrir la soupape de prise d'eau à la mer ou de déboucher et de reconnecter le tuyau d'arrivée d'eau de mer avant de démarrer le moteur.

Traiter un bateau comme étant entreposé lorsqu'il n'est pas utilisé. La durée pendant laquelle l'ensemble de propulsion n'est pas utilisé peut soit être courte, une journée, une nuit, soit une saison entière ou une période prolongée. Observer certaines précautions et procédures pendant l'entreposage pour protéger l'ensemble de propulsion contre les dommages dû au gel ou à la corrosion ou aux deux.

Lorsque l'eau piégée dans le système de refroidissement à l'eau de mer gèle, elle risque d'endommager le moteur.

Exemple : après utilisation, toute exposition d'un bateau à des températures inférieures à 0 °C, ne serait-ce que pour une courte période, risque d'endommager le moteur.

De l'eau salée, de l'eau polluée ou de l'eau à haute teneur en matières minérales restée prisonnière dans le système de refroidissement à l'eau de mer risque d'entraîner la corrosion. L'eau salée ne doit pas rester dans le système de refroidissement à l'eau de mer ne serait-ce que pour une courte période d'entreposage ; vidanger et rincer le système de refroidissement après chaque sortie.

L'utilisation par temps froid signifie la mise en fonctionnement du bateau lorsque les températures peuvent être inférieures à 0 °C. De même, l'hivernage (température inférieure à 0 °C) désigne l'inutilisation du bateau à des températures pouvant être inférieures à 0 °C. La section d'eau de mer du système de refroidissement doit être vidangée immédiatement après utilisation du moteur.

L'entreposage saisonnier s'applique à un bateau inutilisé pendant au moins un mois. La durée varie selon la localisation géographique du bateau entreposé. Les précautions et les procédures d'entreposage saisonnier comprennent toutes les étapes à suivre concernant l'entreposage par temps froid (température inférieure à 0 °C) ainsi que des mesures supplémentaires à prendre pour une période d'entreposage qui se prolonge au-delà de la brève durée d'entreposage par temps froid (température inférieure à 0 °C).

Entreposage prolongé désigne l'entreposage pour une période pouvant durer plusieurs saisons ou plus. Les précautions et les procédures d'entreposage prolongé comprennent toutes les étapes à suivre concernant l'entreposage par temps froid (température inférieure à 0 °C) et l'entreposage saisonnier ainsi que des mesures supplémentaires.

Consulter les procédures spécifiques indiquées dans cette section concernant les conditions et la durée d'entreposage pour l'application considérée.

Préparation pour le remisage saisonnier ou prolongé de l'ensemble de propulsion

▲ ATTENTION

Toute insuffisance d'eau de refroidissement cause une surchauffe qui peut entraîner une détérioration du moteur et du système d'entraînement. S'assurer qu'il y a toujours suffisamment d'eau au niveau des trous d'arrivée de la pompe lorsque le moteur tourne.

IMPORTANT : Si le bateau a déjà été retiré de l'eau, alimenter les orifices d'arrivée d'eau avant de mettre le moteur en marche. Suivre tous les avertissements et les procédures relatifs au dispositif de nettoyage indiqués dans Rincage du système de refroidissement à l'eau de mer.

1. Alimenter les arrivées d'eau ou l'arrivée de la pompe d'eau de mer en eau de refroidissement.
2. Mettre le moteur en marche et le laisser tourner jusqu'à ce qu'il atteigne la température normale de fonctionnement.
3. Arrêter le moteur.
4. Vidanger l'huile moteur et remplacer le filtre.
5. Faire démarrer le moteur et le laisser tourner pendant environ 15 minutes. Vérifier qu'il n'y a aucune fuite d'huile.
6. Rincer le système de refroidissement à l'eau de mer. Voir **Rincage du système de refroidissement à l'eau de mer.**

Instructions d'entreposage saisonnier

1. Lire et prendre toutes les précautions et effectuer toutes les procédures décrites dans **Préparation pour l'entreposage saisonnier ou prolongé de l'ensemble de propulsion.**

2. Lire toutes les précautions et effectuer toutes les procédures décrites sous **Rinçage et vidange du système d'eau de mer** et vidanger la partie eau de mer du système de refroidissement.

AVIS

L'eau emprisonnée dans la section d'eau de mer du système de refroidissement peut causer des dommages par corrosion ou gel. Vidanger la section d'eau de mer du système de refroidissement immédiatement après utilisation ou avant tout entreposage prolongé par température inférieure à 0 °C. Si le bateau est à l'eau, maintenir la soupape de prise d'eau à la mer fermée jusqu'au redémarrage du moteur pour empêcher le refoulement de l'eau dans le système de refroidissement. Si le bateau n'est pas équipé d'une soupape de prise d'eau à la mer, laisser le tuyau d'arrivée d'eau déconnecté et bouché.

IMPORTANT : Pour l'hivernage (température inférieure à 0 °C), l'entreposage saisonnier et l'entreposage prolongé, Mercury Diesel recommande d'utiliser de l'antigel au propylène glycol dans la section d'eau de mer du système de refroidissement. S'assurer que cet antigel au propylène glycol contient un antirouille et qu'il est recommandé pour les moteurs marins. Veiller à bien suivre les recommandations du fabricant de propylène glycol.

3. Remplir un récipient avec environ 5,6 l de solution d'antigel au propylène glycol et d'eau du robinet selon les proportions recommandées par le fabricant afin de protéger le moteur des températures les plus basses auxquelles il sera exposé pendant l'hivernage ou l'entreposage à long terme.
4. Débrancher le tuyau d'arrivée d'eau de mer de la pompe à eau de mer. À l'aide d'un adaptateur, si nécessaire, raccorder provisoirement une section de tuyau à la pompe d'eau de mer et placer l'autre extrémité du tuyau dans un récipient d'antigel au propylène glycol et d'eau courante.

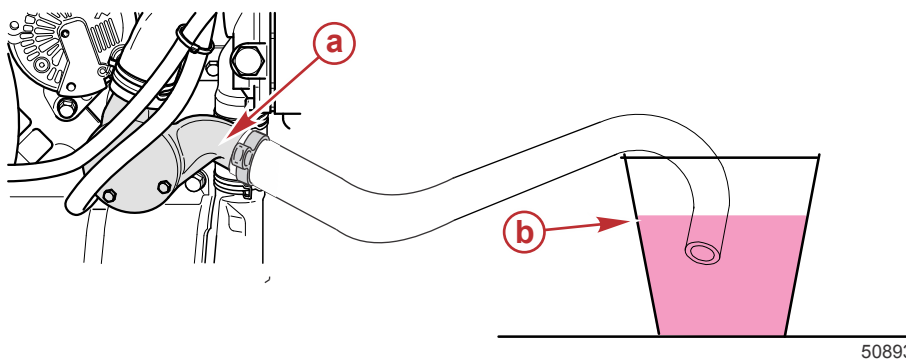

- a** - Pompe à eau de mer
b - Récipient d'antigel au propylène glycol et d'eau du robinet

50893

REMARQUE : Le déversement d'antigel au propylène glycol dans l'environnement peut être interdit par la loi. Mettre au rebut l'antigel au propylène glycol conformément aux directives et aux lois nationales et locales.

5. Mettre le moteur en marche et le faire tourner au ralenti jusqu'à ce que le mélange d'antigel soit pompé dans le système de refroidissement à l'eau de mer du moteur.
6. Arrêter le moteur.
7. Retirer le tuyau provisoire de la pompe à eau de mer.
8. Nettoyer l'extérieur du moteur et repeindre les surfaces selon le besoin avec l'apprêt et la peinture au pistolet. Une fois la peinture séchée, enduire le moteur d'une couche d'huile anticorrosion ou de type similaire.

Description	Emplacement	Numéro de pièce
Corrosion Guard (produit anticorrosion)	Extérieur du moteur, tableau arrière et transmission en Z	92-802878-55
Apprêt gris clair	Extérieur du moteur, tableau arrière et transmission en Z	92-802878-52
Peinture noire Phantom	Tableau arrière et transmission en Z	92-802878-1
Peinture blanche - diesel	Extérieur du moteur	92-8M0071082

9. Le centre de réparation agréé Mercury Diesel doit à présent effectuer toutes les vérifications, inspections, lubrifications et vidanges de fluides indiquées dans **Calendriers d'entretien**.

AVIS

Les soufflets du joint de cardan peuvent prendre un pli en cas d'entreposage en position relevée ou verticale, causant la défaillance des soufflets lorsqu'ils sont remis en service et permettant à de l'eau de s'infiltrer dans le bateau. Entreposer la transmission en Z en position complètement abaissée.

10. Abaisser (rentrer) complètement la transmission en Z.
11. Suivre les instructions de remisage du fabricant de la batterie et remiser la batterie.

Instructions d'entreposage prolongé

IMPORTANT : Mercury Diesel recommande vivement que cet entretien soit effectué par un centre de réparation agréé Mercury Diesel.

1. Lire et prendre toutes les précautions et effectuer toutes les procédures décrites dans **Préparation pour l'entreposage saisonnier ou prolongé de l'ensemble de propulsion**.

Section 6 - Entreposage

2. Lire et prendre toutes les précautions et effectuer toutes les procédures décrites dans **Rinçage et purge du système d'eau de mer**.
3. Lire et prendre toutes les précautions et effectuer toutes les procédures décrites dans **Instructions d'entreposage saisonnier**.
4. Retirer la turbine de la pompe d'eau de mer et l'entreposer à l'abri de la lumière directe du soleil. Pour obtenir des informations et des services complémentaires, contacter un centre de réparation agréé Mercury Diesel.
IMPORTANT : L'exposition prolongée à la lumière directe du soleil de la turbine de la pompe à eau de mer risque de l'endommager.
5. Placer une étiquette d'avertissement sur le tableau de bord et dans le compartiment moteur signalant que la pompe à eau de mer a été retirée et de ne pas utiliser le moteur.

Remisage de la batterie

À chaque remisage prolongé de la batterie, s'assurer que les éléments sont bien remplis et que la batterie est chargée à bloc et en bon état de fonctionnement. Veiller à la propreté et à l'absence de toute fuite de la batterie. Suivre les instructions du fabricant de batteries pour l'hivernage.

Remise en service

REMARQUE : Le déversement d'antigel au propylène glycol dans l'environnement peut être interdit par la loi. Recueillir et mettre au rebut l'antigel au propylène glycol conformément aux directives et aux réglementations nationales et locales.

1. Sur les moteurs préparés pour un entreposage prolongé, consulter un centre de réparation agréé Mercury Diesel et faire installer une turbine de pompe à eau de mer, si elle a été retirée pour l'entreposage.
2. Sur les moteurs préparés pour l'hivernage (températures inférieures à 0 °C), l'entreposage saisonnier ou l'entreposage prolongé, vidanger le propylène glycol dans un récipient adapté. Voir **Rinçage et purge du système d'eau de mer**. Mettre au rebut l'antigel au propylène glycol conformément aux directives et aux réglementations nationales et locales.
3. S'assurer que tous les tuyaux du système de refroidissement sont en bon état, branchés correctement et que les colliers de serrage sont bien serrés. Vérifier que tous les robinets et bouchons de vidange sont installés et serrés.
4. Inspecter toutes les courroies d'entraînement.
5. Effectuer toutes les opérations de graissage et d'entretien spécifiées pour achèvement conformément à **Une fois par an** dans **Calendriers d'entretien**, sauf pour les opérations effectuées au moment de l'entreposage du moteur.
6. Remplir les réservoirs de carburant du gazole frais. Ne pas utiliser du carburant ancien. Vérifier l'état général des tuyaux de carburant et inspecter les connexions à la recherche de fuites.
7. Remplacer le ou les filtres à carburant à séparateur d'eau (certains moteurs peuvent en avoir plusieurs).

▲ ATTENTION

Le débranchement ou le branchement des câbles de batterie dans l'ordre incorrect peut causer des blessures graves, consécutives à un choc électrique, ou endommager le système électrique. Toujours débrancher le câble de batterie négatif (-) en premier et le brancher en dernier.

8. Installer une batterie complètement chargée. Nettoyer les colliers-raccords de câbles et les bornes de batterie. Raccorder les câbles (voir ATTENTION ci-dessus). Fixer chaque collier-raccord de câble lors du branchement. Appliquer du produit anticorrosion sur les bornes de la batterie pour retarder l'apparition de rouille.
9. Effectuer tous les contrôles de la colonne Procédure de démarrage figurant dans le **Tableau de fonctionnement**. Voir la section **Sur l'eau**.

AVIS

Une alimentation insuffisante en eau de refroidissement entraîne une surchauffe et un endommagement du moteur, de la pompe à eau et d'autres pièces. Assurer une alimentation en eau suffisante vers les entrées d'eau pendant le fonctionnement.

10. Alimenter les arrivées d'eau en eau de refroidissement.
11. Mettre le moteur en marche et observer les instruments. S'assurer que tous les systèmes fonctionnent correctement.
12. Vérifier soigneusement que le moteur ne présente aucune fuite de carburant, d'huile ou de gaz d'échappement.
13. Vérifier le fonctionnement du système de direction et des commandes d'inversion de marche et d'accélérateur.

Section 7 - Dépannage

Table des matières

Dépannage du système de carburant à commande électronique.....	98	Surchauffe du moteur.....	99
Tableaux de dépannage.....	98	Température du moteur trop basse.....	99
Le démarreur ne lance pas le moteur ou le lance lentement.....	98	Faible pression d'huile moteur.....	99
Le moteur ne démarre pas ou démarre difficilement.....	98	La batterie ne se recharge pas.....	100
Le moteur tourne irrégulièrement, a des ratés ou des retours de flammes.....	98	La commande à distance est difficile à manœuvrer, se grippe, a trop de jeu ou émet des bruits inhabituels.	100
Rendement médiocre.....	98	Le volant de direction tourne difficilement ou par à-coups.....	100
Absence de carburant ou défaillance de l'alimentation en carburant.....	99	Le relevage hydraulique ne fonctionne pas (le moteur électrique fonctionne mais l'embase ne bouge pas)	100
Le moteur ne démarre pas, le démarreur ne tourne pas.....	99	Le relevage hydraulique ne fonctionne pas (le moteur électrique ne fonctionne pas).....	100

Dépannage du système de carburant à commande électronique

Le centre de réparation agréé Mercury Diesel dispose des outils d'entretien appropriés pour diagnostiquer les problèmes qui peuvent survenir dans les systèmes de carburant à commande électronique. Le module de commande électronique de ces moteurs peut détecter certains problèmes d'un système et stocker un code d'incident dans sa mémoire. Ce code peut ensuite être lu par un technicien d'entretien à l'aide d'un outil de diagnostic spécial.

Tableaux de dépannage

Le démarreur ne lance pas le moteur ou le lance lentement

Cause possible	Solution
Le commutateur de batterie est désactivé.	L'activer.
La commande à distance n'est pas au point mort.	Mettre le levier de commande de position au point mort.
Disjoncteur ouvert ou fusible grillé.	Vérifier et réarmer le disjoncteur ou remplacer le fusible.
Raccords électriques desserrés ou encrassés ou câblage endommagé.	Vérifier tous les raccords électriques et les câbles (tout particulièrement les câbles de batterie). Nettoyer et serrer le raccord défectueux.
Batterie défectueuse.	Tester et la remplacer si elle est défectueuse.

Le moteur ne démarre pas ou démarre difficilement

Cause possible	Solution
Coupe-circuit d'urgence activé.	Vérifier le coupe-circuit d'urgence.
La procédure de démarrage n'a pas été respectée.	Lire la procédure de démarrage.
Réservoir de carburant vide ou valve d'arrêt de carburant fermée.	Remplir le réservoir ou ouvrir le robinet.
Pompe mécanique de distribution de carburant défectueuse.	Faire remplacer la pompe par un centre de réparation agréé Mercury Diesel si du carburant est présent.
Fonctionnement défectueux de l'accélérateur.	Vérifier la liberté de déplacement du papillon.
Circuit d'arrêt électrique défectueux.	Confier l'entretien du circuit d'arrêt électrique à un centre de réparation agréé Mercury Diesel.
Filtres à carburant bouchés.	Remplacer les filtres.
Carburant éventé ou contaminé.	Vidanger le réservoir. Le remplir avec du carburant frais.
Tuyauterie de carburant ou tuyauterie d'évent du réservoir coudée ou obstruée.	Remplacer les tuyauteries coudées ou expulser l'obstruction à l'air comprimé.
Air dans le système d'injection.	Purger le système d'injection.
Branchements défectueux.	Vérifier les branchements.
Bougie de préchauffage ou circuit de bougie de préchauffage inopérant, selon modèle.	Confier l'entretien du système de bougie de préchauffage à un centre de réparation agréé Mercury Diesel.
Panne du système de carburant électronique.	Confier la vérification du système de carburant électronique à un centre de réparation agréé Mercury Diesel.

Le moteur tourne irrégulièrement, a des ratés ou des retours de flammes

Cause possible	Solution
Fonctionnement défectueux de l'accélérateur.	Vérifier que l'accélérateur n'est ni courbé ni bouché.
Ralenti trop bas.	Vérifier le ralenti et régler, si nécessaire.
Filtres à carburant ou filtres à air bouchés.	Remplacer les filtres.
Carburant éventé ou contaminé.	Vidanger le réservoir et le remplir de carburant frais.
Pincement ou obstruction de la tuyauterie de carburant ou de la conduite d'évent du réservoir de carburant.	Remplacer les tuyauteries coudées ou expulser l'obstruction à l'air comprimé.
Air dans le système de carburant.	Purger le système d'injection.
Panne du système de carburant électronique	Confier la vérification du système électronique à un centre de réparation agréé Mercury Diesel.

Rendement médiocre

Cause possible	Solution
Le papillon n'est pas complètement ouvert.	Vérifier que le câble d'accélérateur et les tringleries du papillon fonctionnent correctement.
Hélice endommagée ou inadaptée.	Remplacer l'hélice. Consulter un centre de réparation agréé Mercury Diesel.
Excès d'eau de cale.	Vidanger et vérifier la cause d'entrée d'eau.
Surcharge du bateau ou charge mal répartie.	Réduire la charge ou la répartir plus uniformément.
Carène du bateau encrassée ou endommagée.	Nettoyer ou remplacer selon le besoin.

Cause possible	Solution
Panne du système de carburant électronique.	Confier la vérification du système de carburant électronique à un centre de réparation agréé Mercury Diesel.

Absence de carburant ou défaillance de l'alimentation en carburant

Cause possible	Solution
Le robinet de carburant est fermé.	Ouvrir le robinet de carburant.
Le réservoir de carburant est vide.	Remplir le réservoir. Voir Purge du système de carburant .
Le réservoir de carburant est sale.	Nettoyer le réservoir de carburant.
Les tuyauteries de carburant sont obstruées.	Vérifier les tuyauteries et les nettoyer si nécessaire.
Le niveau d'eau dans le filtre de circulation (selon modèle) est trop élevé.	Vidanger l'eau du filtre de circulation.
Le filtre de circulation (selon modèle) est obstrué.	Nettoyer le filtre de circulation ou le remplacer si nécessaire.
Le niveau d'eau dans le filtre à carburant est trop élevé.	Purger l'eau du filtre à carburant.
Le filtre à carburant est bouché.	Remplacer le filtre à carburant.

Le moteur ne démarre pas, le démarreur ne tourne pas

Cause possible	Solution
La manette des gaz n'est pas au point mort.	Mettre la manette des gaz sur point mort.
Le contacteur de point mort de la boîte d'engrenages n'émet aucun signal.	Vérifier le fonctionnement du contacteur de point mort.
Le coupe-circuit d'urgence est activé.	Réarmer le coupe-circuit d'urgence.
L'allumage est désactivé.	Activer l'allumage.
La batterie est déchargée ou défectueuse.	Vérifier la batterie et la charger. Remplacer la batterie si nécessaire.
Les connexions du démarreur sont lâches ou corrodées.	Vérifier les connexions ; les nettoyer ou les remplacer si nécessaire.
Les connexions de l'allumage ou du démarreur sont lâches ou corrodées.	Vérifier les connexions ; les nettoyer ou les remplacer si nécessaire.
De l'air est présent dans le circuit de carburant.	Voir Purge du système de carburant . Contacter un centre de réparation agréé Mercury Diesel pour toute assistance.

Surchauffe du moteur

Cause possible	Solution
Arrivée d'eau ou soupape de prise d'eau à la mer fermée.	L'ouvrir.
Courroie d'entraînement détendue ou en mauvais état.	Remplacer ou régler la courroie.
Prises d'eau de mer ou filtre à eau de mer obstrués.	Éliminer l'obstruction.
Thermostat défectueux.	Remplacer. Consulter un centre de réparation agréé Mercury Diesel.
Bas niveau du liquide de refroidissement dans le système de refroidissement fermé.	Vérifier la cause du faible niveau de liquide de refroidissement et y remédier. Remplir le système avec du liquide de refroidissement correct.
Les faisceaux de l'échangeur de chaleur sont obstrués par des corps étrangers.	Nettoyer l'échangeur de chaleur. Consulter un centre de réparation agréé Mercury Diesel.
Perte de pression dans la section de refroidissement fermée.	Vérifier l'absence de fuites. Nettoyer, examiner et tester le bouchon de radiateur. Consulter un centre de réparation agréé Mercury Diesel.
Pompe de captage d'eau de mer défectueuse.	Réparer. Consulter un centre de réparation agréé Mercury Diesel.
Mécanisme d'évacuation de l'eau de mer bloqué ou bouché.	Nettoyer les coudes d'échappement. Consulter un centre de réparation agréé Mercury Diesel.
Tuyau d'arrivée d'eau de mer coudé.	Positionner le tuyau de façon à éviter les coudes (restrictions).
L'utilisation d'un tuyau de conception inadaptée sur le côté arrivée de la pompe à eau de mer en provoque l'affaissement.	Remplacer avec tuyau renforcé par des fils de fer.

Température du moteur trop basse

Cause possible	Solution
Thermostats défectueux.	Remplacer. Consulter un centre de réparation agréé Mercury Diesel.

Faible pression d'huile moteur

Cause possible	Solution
Transmetteurs défectueux.	Confier la vérification du système à un centre de réparation agréé Mercury Diesel.
Quantité d'huile insuffisante dans le carter moteur.	Vérifier et faire l'appoint si nécessaire.
Excès d'huile dans le carter moteur (ce qui la rend aérée).	Vérifier la quantité d'huile et retirer la quantité requise. Vérifier la raison de l'excès d'huile (remplissage incorrect).

Section 7 - Dépannage

Cause possible	Solution
Huile diluée ou de mauvaise viscosité.	Vidanger l'huile et remplacer le filtre à huile. Utiliser une huile de grade et de viscosité corrects. Déterminer la cause de la dilution (ralenti prolongé).

La batterie ne se recharge pas

Cause possible	Solution
Appel de courant de la batterie excessif.	Éteindre tous les accessoires non essentiels.
Connexions électriques desserrées ou encrassées ou câblage endommagé.	Vérifier toutes les connexions électriques et les câbles associés (tout particulièrement les câbles de batterie). Nettoyer et serrer les connexions défectueuses. Réparer ou remplacer tous les câbles endommagés.
Courroie d'entraînement de l'alternateur détendue ou en mauvais état.	Remplacer ou régler.
État de la batterie inacceptable.	Tester la batterie.

La commande à distance est difficile à manœuvrer, se grippe, a trop de jeu ou émet des bruits inhabituels

Cause possible	Solution
Graissage insuffisant des fixations de la tringlerie de papillon et d'inversion de marche.	Graisser.
Obstruction dans les tringleries de l'inversion de marche ou de l'accélérateur.	Éliminer l'obstruction.
Tringleries de papillon ou d'inversion de marche desserrées ou manquantes.	Vérifier toute les tringleries d'accélération et d'inversion de marche. Si une quelconque tringlerie est desserrée ou manquante, consulter immédiatement un centre de réparation agréé Mercury Diesel.
Câble d'accélérateur ou d'inversion de marche coudé.	Redresser le câble ou le faire remplacer par un centre de réparation agréé Mercury Diesel s'il est trop endommagé.
Réglage incorrect du câble d'inversion de marche.	Confier la vérification du réglage à un centre de réparation agréé Mercury Diesel.

Le volant de direction tourne difficilement ou par à-coups

Cause possible	Solution
Niveau de liquide de la pompe de direction assistée bas.	Vérifier l'étanchéité. Remplir le système de liquide.
Courroie d'entraînement détendue ou en mauvais état.	Remplacer et/ou régler.
Graissage insuffisant des organes de directions.	Graisser.
Attaches ou pièces de directions desserrées ou manquantes.	Vérifier toutes les pièces et tous les dispositifs de fixation. Si certains sont desserrés ou manquants, consulter immédiatement un centre de réparation agréé Mercury Diesel.
Huile de direction assistée contaminée.	Consulter un centre de réparation agréé Mercury Diesel.

Le relevage hydraulique ne fonctionne pas (le moteur électrique fonctionne mais l'embase ne bouge pas)

Cause possible	Solution
Niveau d'huile de la pompe de relevage hydraulique trop bas.	Remplir la pompe de trim d'huile.
L'embase est grippée dans l'anneau de cloche.	Vérifier qu'il n'y a pas d'obstruction. Consulter un centre de réparation agréé Mercury Diesel.

Le relevage hydraulique ne fonctionne pas (le moteur électrique ne fonctionne pas).

Cause possible	Solution
Fusible grillé.	Remplacer le fusible.
Raccords électriques desserrés ou encrassés ou câblage endommagé.	Vérifier tous les connexions électriques et les fils associés (tout particulièrement les câbles de batterie). Nettoyer et serrer le connexions défectueuses. Réparer ou remplacer le câblage.

Section 8 - Service après-vente

Table des matières

Service après-vente.....	102	Coordonnées du service à la clientèle de Mercury	
Réparations locales	102	Marine	103
Réparations non locales	102	Documentation pour la clientèle.....	103
Vol de l'ensemble de propulsion	102	En anglais	103
Attention requise après immersion	102	Autres langues	104
Pièces de rechange	102	Commande de documentation.....	104
Demandes d'informations relatives aux pièces et		États-Unis et Canada	104
aux accessoires	102	104
Résolution d'un problème	102		

Service après-vente

Réparations locales

Confier l'entretien du bateau équipé d'un moteur Mercury MerCruiser à un revendeur agréé. Seuls les revendeurs agréés sont spécialistes des produits Mercury MerCruiser et disposent des mécaniciens formés en usine, de l'équipement et des outils spéciaux, ainsi que des pièces et accessoires Quicksilver d'origine, qui leur permettent d'effectuer un entretien correct du moteur.

REMARQUE : Les pièces et accessoires Quicksilver sont conçus et fabriqués par Mercury Marine spécialement pour les transmissions en Z et les moteurs inboard Mercury MerCruiser.

Réparations non locales

Si le propriétaire est éloigné de son revendeur local et qu'un entretien doit être effectué, contacter le revendeur agréé le plus proche. Si, pour une quelconque raison, aucun service ne peut être obtenu, contacter le centre d'entretien régional le plus proche. En dehors des États-Unis et du Canada, contacter le centre d'entretien Marine Power International le plus proche.

Vol de l'ensemble de propulsion

Si l'ensemble de propulsion venait à être volé, communiquer immédiatement aux autorités locales et à Mercury Marine les numéros de modèle et de série, ainsi que la personne à prévenir en cas de restitution. Une base de données contenant toutes ces informations est conservée par Mercury Marine afin d'aider les autorités et les revendeurs à retrouver les ensembles de propulsion volés.

Attention requise après immersion

1. Avant la récupération, contacter un revendeur agréé Mercury MerCruiser.
2. Après la récupération, une opération d'entretien immédiate doit être effectuée par un revendeur agréé Mercury MerCruiser afin de limiter autant que possible les risques de dommages graves au moteur.

Pièces de rechange

▲ AVERTISSEMENT

Éviter les risques d'incendie ou d'explosion. Les composants des systèmes électriques, d'allumage et du circuit d'alimentation en carburant des produits Mercury Marine sont conformes aux normes américaines et internationales visant à réduire les risques d'incendie ou d'explosion. Ne pas utiliser des composants de circuit électrique ou de circuit d'alimentation en carburant de remplacement non conformes à ces normes. Lors de l'entretien des circuits électriques et d'alimentation en carburant, installer et serrer correctement tous les composants.

Les moteurs marins sont conçus pour fonctionner à régime maximal, ou à un régime proche de celui-ci, pendant la plus grande partie de leur durée de vie. Ils sont également conçus pour fonctionner en eau douce comme en eau salée. Ces conditions requièrent de nombreuses pièces spéciales. Remplacer les pièces de moteurs marins avec précaution, leurs caractéristiques étant différentes des pièces ordinaires pour moteurs d'automobiles. Par exemple, l'une des pièces de rechange les plus importantes est le joint de culasse. Il n'est pas possible d'utiliser des joints de culasse de type automobile sur les moteurs marins car l'eau salée est très corrosive. Un joint de culasse marin est composé de matériaux spéciaux pour résister à la corrosion.

Dans la mesure où les moteurs marins doivent pouvoir tourner la plupart du temps à leur régime maximal, ou à un régime proche de celui-ci, ils doivent être équipés de ressorts et poussoirs de soupapes, de pistons, de paliers et d'arbre à cames spéciaux, ainsi que d'autres pièces mobiles renforcées.

Les moteurs marins Mercury MerCruiser comportent d'autres modifications spéciales pour prolonger leur durée de service et garantir des performances fiables.

Demandes d'informations relatives aux pièces et aux accessoires

Adresser toutes questions relatives aux pièces ou aux accessoires de rechange Quicksilver à un revendeur agréé local. Ce dernier dispose des informations nécessaires pour commander les pièces et accessoires requis. Seuls les revendeurs agréés peuvent acheter des pièces et accessoires d'origine Quicksilver à l'usine. Mercury Marine ne fournit pas les revendeurs non agréés ou les acheteurs au détail. Pour toute question concernant les pièces et accessoires, le revendeur a besoin de connaître **les numéros de modèle et de série du moteur** afin de commander les pièces correctes.

Résolution d'un problème

La satisfaction des clients quant aux produits Mercury MerCruiser est importante pour le revendeur et nous-mêmes. En cas de problème, question ou préoccupation au sujet de l'ensemble de propulsion, contacter le revendeur agréé Mercury MerCruiser. Pour toute assistance supplémentaire :

1. contacter le directeur commercial ou le responsable du service entretien du revendeur. Contacter le propriétaire de l'établissement revendeur si le directeur commercial et le responsable du service entretien n'ont pas résolu le problème.

2. Toutes les questions et préoccupations restées sans réponses et tous les problèmes non résolus au niveau local doivent être adressés à un centre d'entretien de Mercury Marine. Mercury Marine s'efforcera de résoudre tous les problèmes avec le propriétaire et le revendeur.

Les informations suivantes seront demandées par le Service à la clientèle :

- nom et adresse du propriétaire ;
- numéro de téléphone du propriétaire pendant la journée ;
- numéros de modèle et de série de l'ensemble de propulsion ;
- nom et adresse du revendeur ;
- La nature du problème

Coordonnées du service à la clientèle de Mercury Marine

Pour obtenir de l'aide, appeler, faxer ou écrire. Pour toute correspondance écrite ou faxée, indiquer le numéro de téléphone auquel le propriétaire peut être joint pendant la journée.

États-Unis, Canada		
Téléphone	Anglais +1 920 929 5040 Français +1 905 636 4751	Mercury Marine W6250 W. Pioneer Road P.O. Box 1939 Fond du Lac, WI 54936-1939
Télécopieur	Anglais +1 920 929 5893 Français +1 905 636 1704	
Site Web	www.mercurymarine.com	

Australie, Pacifique		
Téléphone	+61 3 9791 5822	Brunswick Asia Pacific Group 41-71 Bessemer Drive Dandenong South, Victoria 3175 Australie
Télécopieur	+61 3 9706 7228	

Europe, Moyen-Orient, Afrique		
Téléphone	+32 87 32 32 11	Brunswick Marine Europe Parc Industriel de Petit-Rechain B-4800 Verviers, Belgique
Télécopieur	+32 87 31 19 65	

Mexique, Amérique centrale, Amérique du Sud, Caraïbes		
Téléphone	+1 954 744 3500	Mercury Marine 11650 Interchange Circle North Miramar, FL 33025 États-Unis
Télécopieur	+1 954 744 3535	

Japon		
Téléphone	+072 233 8888	Kisaka Co., Ltd. 4-130 Kannabecho Sakai-shi Sakai-ku 5900984 Osaka, Japon
Télécopieur	+072 233 8833	

Asie, Singapour		
Téléphone	+65 65466160	Brunswick Asia Pacific Group T/A Mercury Marine Singapore Pte Ltd 29 Loyang Drive Singapour, 508944
Télécopieur	+65 65467789	

Documentation pour la clientèle

En anglais

Les publications en anglais sont disponibles auprès de :

Mercury Marine

Attn : Publications Department

W6250 West Pioneer Road

P.O. Box 1939

Fond du Lac, WI 54935-1939

En dehors des États-Unis et du Canada, contacter le centre de service Mercury Marine ou Marine Power International le plus proche pour plus de renseignements.

Lors de la commande, veiller à :

- Indiquer les numéros de produit, de modèle, de série et l'année modèle.
- Vérifier la documentation et les quantités voulues.
- Joindre le paiement par chèque ou mandat (pas de paiement à la livraison).

Autres langues

Pour se procurer un manuel d'utilisation, d'entretien et de garantie dans une autre langue, contacter le centre d'entretien Mercury Marine ou Marine Power International le plus proche pour de plus amples informations. Une liste des références de pièces dans les autres langues accompagne l'ensemble de propulsion.

Commande de documentation

Avant de commander toute documentation, préparer les renseignements suivants relatifs à l'ensemble de propulsion :

Modèle		Numéro de série	
Puissance		Année	

États-Unis et Canada

Pour toute documentation supplémentaire relative à un ensemble de propulsion Mercury Marine, contacter le revendeur Mercury Marine le plus proche ou contacter :

Mercury Marine		
Téléphone	Télécopieur	Courrier
(920) 929-5110 (États-Unis uniquement)	(920) 929-4894 (États-Unis uniquement)	Mercury Marine Attn : Publications Department P.O. Box 1939 Fond du Lac, WI 54935-1939

Contactez le centre de réparation agréé Mercury Marine le plus proche pour commander des documents supplémentaires relatifs à l'ensemble de propulsion concerné.

Photocopier ce formulaire et l'utiliser comme étiquette d'expédition.

Soumettre le formulaire de commande suivant avec le paiement à :	Mercury Marine Attn : Publications Department W6250 West Pioneer Road P.O. Box 1939 Fond du Lac, WI 54936-1939
Expédier à :	
Nom	
Adresse	
Ville, État, Province	
ZIP ou code postal	
Pays	

Quantité	Élément	Numéro d'inventaire	Prix	Total
			.	.
			.	.
			.	.
			.	.
			.	.
			.	.
			Total dû	.

Section 9 - Journal d'entretien

Table des matières

Journal d'entretien.....	106
--------------------------	-----
